

EDITAL DE PREGÃO ELETRÔNICO Nº 90008/2026
SERVIÇO COMUM DE ENGENHARIA

MODALIDADE: PREGÃO ELETRÔNICO

CRITÉRIO DE JULGAMENTO: MENOR PREÇO GLOBAL

DATA DA REALIZAÇÃO: 01/06/2026

HORÁRIO: 11:00

ENDEREÇOS ELETRÔNICOS: www.ion.niteroi.rj.gov.br e www.comprasnet.gov.br

1 - PREÂMBULO

A EMPRESA DE INFRAESTRUTURA E OBRAS DE NITERÓI - ION, inscrita no CNPJ nº 32.104.465/0001-89, situada na Rua Visconde de Sepetiba nº 987, 11º andar, Centro, Niterói/RJ, torna público que, devidamente autorizada pelo Diretor Presidente: ANTONIO CARLOS LOUROS DE SOUZA JUNIOR, ora denominado AUTORIDADE COMPETENTE, na forma do disposto no processo administrativo 9900004123/2024, que no dia, hora e local indicados no item 3 deste edital, será realizada licitação na modalidade PREGÃO ELETRÔNICO, que adotará o critério de julgamento de MENOR PREÇO GLOBAL, modo de disputa ABERTO e regime de contratação de EMPREITADA POR PREÇO UNITÁRIO nos termos da Lei Federal nº 13.303, de 30/06/2016, pelo Regulamento de Licitações e Contratos da ION, pela Lei Complementar nº 123, de 14/12/2006, além das demais disposições legais aplicáveis e do disposto no presente Edital, normas estas que os Licitantes e interessados declaram conhecer.

1.1 - As retificações deste Edital, por iniciativa oficial ou provocadas por eventuais impugnações, obrigarão a todos os licitantes, sendo publicadas no Diário Oficial do Município, site da ION www.ion.niteroi.rj.gov.br e www.comprasnet.gov.br, reabrindo-se o prazo inicialmente estabelecido, exceto quando, inquestionavelmente, a modificação não alterar a formulação das propostas.

1.2 O Edital se encontra disponível no endereço eletrônico: www.ion.niteroi.rj.gov.br. e www.comprasnet.gov.br.

1.3 - Os interessados poderão solicitar esclarecimentos acerca do objeto deste edital ou interpretação de qualquer de seus dispositivos, e formular impugnações ao edital em até

05(cinco) dias úteis anteriores à abertura da sessão, conforme artigo 87 § 1º da Lei 13.303/16 através do e-mail: pregao@ion.niteroi.rj.gov.br ou no seguinte endereço: na Rua Visconde de Sepetiba nº 987, 11º andar, Centro, Niterói/RJ.

1.4 - Caberá ao pregoeiro, auxiliado pelo setor responsável pela elaboração do Edital, responder ao pedido de esclarecimento sendo divulgado em sítio eletrônico oficial no prazo de até 3 (três) dias úteis, limitado ao último dia útil anterior à data da abertura do certame.

1.5 - Caberá ao Pregoeiro responder à impugnação sendo divulgada em sítio eletrônico oficial no prazo de até 3 (três) dias úteis, limitado ao último dia útil anterior à data da abertura do certame.

1.6 - O Pregoeiro poderá ser assessorado pela Área Técnica Demandante no que se referir às questões de ordem técnica.

2 – DO OBJETO DO PRAZO DE EXECUÇÃO E DO VALOR ESTIMADO

2.1 - O objeto da presente licitação é a contratação de empresa para Reforma do Centro Comunitário no Morro do Preventório, Niterói - RJ, conforme o que consta no Processo Administrativo nº. 9900004123/2024 e de acordo com as especificações constantes no Projeto Básico.

2.2 – Para os fins do inciso II, do Art. 58, da Lei Federal nº 13.303/2016, são consideradas parcelas de maior relevância técnica:



ITEM	CÓDIGO	DESCRIÇÃO	UNIDADE	QUANTIDADE	QUANT. 50%
6.2	11.013.0070-B	CONCRETO ARMADO, FCK=20MPA, INCLUINDO MATERIAIS PARA 1,00M3 DE CONCRETO (IMPORTADO DE USINA) ADENSADO E COLOCADO, 14,00M2 DE ÁREA MOLDADA, FORMAS E ESCORAMENTO CONFORME ITENS 11.004.0022 E 11.004.0035, 60KG DE AÇO CA-50, INCLUSIVE MAO-DE-OBRA PARA CORTE, DOBRAGEM, MONTAGEM E COLOCAÇÃO NAS FORMAS 0MM 5MM 0MM, 0MM 3MM 0MM S SOCIAIS DESONERADOS NCARGOS SOCIAIS DESONERADOS DOS GOS SOCIAIS DESONERADOS m³ 6,8 3.002,20 3.812,79 25.926,97 4,13 %	M³	6,80	3,40
7.1	12.003.0095-A	ALVENARIA DE TIJOLOS CERÂMICOS FURADOS 10X20X30CM, COMPLEMENTADA COM 20% DE TIJOLOS DE 10X20X20CM, ASSENTES COM ARGAMASSA DE CIMENTO E SAIBRO, NO TRACO 1:8, EM PAREDES DE UMA VEZ (0,20M), DE SUPERFÍCIE CORRIDA, ATÉ 3,00M DE ALTURA E MEDIDA PELA ÁREA REAL DOS GOS SOCIAIS DESONERADOS	M²	290,70	145,35
8.1	13.001.0015-A	EMBOCO COM ARGAMASSA DE CIMENTO E AREIA, NO TRACO 1:1,5 COM 1,5CM DE ESPESSURA, INCLUSIVE CHAPISCO DE CIMENTO E AREIA, NO TRACO 1:3 DOS GOS SOCIAIS DESONERADOS EIA NO TRACO 1:3	M²	581,40	290,70
8.2	13.026.0010-A	REVESTIMENTO DE PAREDES COM AZULEJO BRANCO 15X15CM, QUALIDADE EXTRA, ASSENTES COM NATA DE CIMENTO COMUM, TENDO JUNTAS CORRIDAS COM 2MM, REJUNTADAS COM PASTA DE CIMENTO BRANCO, INCLUSIVE CHAPISCO DE CIMENTO E AREIA, NO TRACO 1:3 E EMBOCO COM ARGAMASSA DE CIMENTO, SAIBRO E AREIA, NO TRACO 1:3:3 COM ESPESSURA DE 2,5CM R 16697 ERADOS GOS SOCIAIS DESONERADOS EIA NO TRACO 1:3	M²	146,16	73,08
8.5	13.330.0010-A	ASSENTAMENTO DE LADRILHOS, EXCLUSIVE ESTES, EM PISOS DE SUPERFÍCIE EM OSO, COM NATA DE CIMENTO SOBRE ARGAMASSA DE CIMENTO, SAIBRO E AREIA, NO TRACO 1:3:3, ESPESSURA MÉDIA DE 3,5CM, REJUNTAMENTO COM CIMENTO BRANCO E CORANTE R 16697 ERADOS GOS SOCIAIS DESONERADOS	M²	418,53	209,27
8.6	13.330.0075-A	REVESTIMENTO DE PISO COM LADRILHO CERÂMICO, ANTIDERRAPANTE, COM MEDIDAS EM TORNO DE (45X45)CM, RESISTÊNCIA A ABRASÃO P.E.I. -IV, ASSENTES EM SUPERFÍCIE COM NATA DE CIMENTO SOBRE ARGAMASSA DE CIMENTO, AREIA E SAIBRO, NO TRACO 1:3:3, REJUNTAMENTO COM CIMENTO BRANCO E CORANTE R 16697 ERRAPANTE, TRÁFEGO INTENSO, PEI-IV ERADOS GOS SOCIAIS DESONERADOS	M²	272,37	136,19
9.4	14.003.0028-A	JANELA DE ALUMÍNIO ANODIZADO AO NATURAL DE CORRER, COM DUAS FOLHAS FIXAS E DUAS FOLHAS DE CORRER, EM PERFIS SÉRIE 28. FORNE CIMENTO E COLOCAÇÃO CARGOS SOCIAIS DESONERADOS GOS SOCIAIS DESONERADOS	M²	40,20	20,10
12.1	17.018.0060-A	PREPARO DE SUPERFÍCIES NOVAS, COM REVESTIMENTO LISO INTERNO OU EXTERNO, INCLUSIVE LIMPEZA, UMA DEMÃO DE SELADOR ACRÍLICO, DUAS DEMÃOS DE MASSA ACRÍLICA E LIXAMENTOS NECESSÁRIOS COR BRANCA S GOS SOCIAIS DESONERADOS	M²	1.248,16	624,08
12.2	17.018.0080-A	PINTURA COM TINTA LATEX, CLASSIFICAÇÃO STANDARD, CONFORME ABNT NBR 15079, PARA EXTERIOR, INCLUSIVE LIXAMENTOS, LIMPEZA, UMA DEMÃO DE SELADOR ACRÍLICO E DUAS DEMÃOS DE ACABAMENTO COR BRANCA COLORIDA, EM BALDES DE 18 LITROS S GOS SOCIAIS DESONERADOS	M²	1.248,16	624,08

2.3 - O prazo de vigência do contrato é de 11 (onze) meses contado(s) da celebração do instrumento, conforme artigo 71 da Lei 13303/16 e 184 do Regulamento de Licitações e Contratos da ION.

2.4 - O prazo de execução do serviço será de 150 (cento e cinquenta) dias contado(s) da data de publicação da ordem de início, que será expedida em até 60 (dias) a contar da assinatura do contrato, devendo este integrar o prazo de vigência do contrato.

2.4.1 – Nos contratos por escopo, a vigência será estabelecida conforme a conclusão do respectivo objeto, ajustando-se ao prazo necessário para sua finalização. Caso a execução não seja concluída dentro do prazo originalmente previsto, o contrato será automaticamente

prorrogado, exceto se a não conclusão decorrer de culpa do contratado.

2.4.2 - Na hipótese de a não conclusão do objeto ser atribuída à culpa do contratado, este será constituído em mora e estará sujeito às sanções administrativas aplicáveis. Alternativamente, a Administração poderá optar pela extinção do contrato, adotando as medidas legais necessárias para assegurar a continuidade da execução contratual, conforme previsto no Artigo 185, parágrafo único, do Regulamento de Licitações e Contratos da ION.

2.5 – O prazo de duração do contrato poderá ser prorrogado nas hipóteses e na forma do art. 186, do Regulamento de Licitações e Contratos da ION.

2.6 – Os Licitantes ficam obrigados a manter a validade da proposta por 60 (sessenta) dias, contados da data da sua entrega, conforme Art. 39, XII do Regulamento de Licitações e Contratos da ION.

2.6.1 – Se por motivo de força maior, a adjudicação não puder ocorrer dentro do período de validade da proposta, ou seja, 60 (sessenta) dias, e persistindo o interesse da ION, esta poderá solicitar a prorrogação da validade da proposta por igual prazo.

2.7 – Na hipótese de a ION não assinar o Contrato com a empresa vencedora ou com outra, na ordem de classificação, no prazo de 60 (sessenta) dias, da data da entrega das propostas, os Licitantes ficarão liberados de quaisquer compromissos assumidos.

2.8 – O licitante vencedor será convocado para assinar o termo de contrato. Passados 10 (dez) dias da convocação e não comparecendo decairá o direito à contratação.

2.8.1 – O prazo de convocação poderá ser prorrogado 1 (uma) vez, por igual período.

2.8.2 - É facultado à empresa pública, quando o convocado não assinar o termo de contrato no prazo e nas condições estabelecidos:

a) Convocar os licitantes remanescentes, na ordem de classificação, para fazê-lo em igual prazo e nas mesmas condições propostas pelo primeiro classificado, inclusive quanto aos preços atualizados em conformidade com o instrumento convocatório;

b) Revogar a licitação.

2.9 – O valor estimado para a contratação é SIGILOSO, conforme prescrito no artigo 34 da

Lei Federal nº 13.303/2016.

3 - DA ABERTURA DA SESSÃO PÚBLICA

3.1 - A abertura da presente licitação dar-se-á em sessão pública, dirigida pelo pregoeiro designado, a ser realizada de acordo com a legislação mencionada no preâmbulo deste Edital e com prazo mínimo para apresentação de proposta conforme indicado abaixo:

DATA DA ABERTURA: 01/06/2026

HORÁRIO: 11:00 (onze) horas

LOCAL: www.comprasnet.gov.br

4 - DOS RECURSOS ORÇAMENTÁRIOS

4.1 - Os recursos necessários à realização do serviço ora licitado correrão à conta da seguinte dotação orçamentária:

Programa de Trabalho	Natureza de Despesa	Fonte
5351.15.451.0010.5232	4.4.90.51	1.704.02

5 - CRITÉRIO DE JULGAMENTO

5.1 - O presente pregão eletrônico reger-se-á pelo critério de julgamento MENOR PREÇO GLOBAL, previsto no art. 54 da Lei 13.303/2016 e no art. 68, do Regulamento de Licitações e Contratos da ION.

5.2 - O orçamento de referência do custo global de obras e serviços de engenharia deverá ser obtido com base nos custos unitários de insumos ou serviços utilizando-se os preços contidos no Catálogo de Referência do Sistema EMOP de Custos Unitários para obras e serviços de engenharia ou sistema equivalente com recursos do Governo do Estado e do Sistema Nacional de Pesquisa de Custos e Índices da Construção Civil (SINAPI) para obras e serviços de engenharia ou sistema equivalente com recursos oriundos do Governo Federal.

5.3 - No caso de inviabilidade da definição dos custos, a estimativa de custo global poderá ser apurada por meio da utilização de dados contidos em tabela de referência formalmente aprovada por órgãos ou entidades da administração pública federal, em publicações técnicas especializadas, em banco de dados e sistema específico instituído para o setor ou em pesquisa de mercado.

5.4 - Serão desclassificados(as):

- I - As propostas com preços acima do valor estimado pela **ION**, vedada a desclassificação sumária sem oportunizar a negociação da proposta aos termos do edital;
- II - manifestamente inexequíveis, vedada a desclassificação sumária sem oportunizar ao licitante a demonstração da exequibilidade da proposta no caso concreto;
- III - As propostas que contenham vício insanável ou ilegalidade
- IV - As propostas de preços que não apresentem as especificações técnicas exigidas pelo Projeto Básico.

5.5 - Nas licitações de obras e serviços de engenharia, consideram-se inexequíveis as propostas com valores globais inferiores a 70% (setenta por cento) do menor dos seguintes valores:

- I – média aritmética dos valores das propostas superiores a 50% (cinquenta por cento) do valor do orçamento estimado pela ION, ou
- II – valor do orçamento estimado pela ION.

5.5.1 – Consideram-se manifestamente inexequíveis as propostas que:

- I** - Comprovadamente for insuficiente para a cobertura dos custos da contratação, apresente preços global ou unitários simbólicos, irrisórios ou de valor zero, incompatíveis com os preços dos insumos e salários do mercado, acrescidos dos respectivos encargos, ainda que o instrumento convocatório não tenha estabelecido limites mínimos, exceto quando se referirem a materiais e instalações de propriedade do próprio licitante, para os quais ele renuncie a parcela ou à totalidade da remuneração
- II** - Apresente um ou mais valores da planilha de custo que sejam inferiores àqueles fixados em instrumentos de caráter normativo obrigatório, tais como leis, medidas provisórias e convenções coletivas de trabalho vigentes.

5.6 - Se houver indícios de inexequibilidade da proposta de preço, ou em caso da necessidade de esclarecimentos complementares, poderão ser efetuadas diligências, conforme disposto no § 2º do art. 56 da Lei nº 13.303/2016, para que o licitante possa comprovar a exequibilidade de sua proposta.

6 - CONDIÇÕES DE PARTICIPAÇÃO

6.1 - Poderão participar desta licitação empresas que atendam à necessária qualificação requerida para a execução do objeto do presente Edital, registradas ou não no Cadastro Geral de Fornecedores e Prestadores de Serviços da ION.

6.2. - Estarão impedidos de participar, de qualquer fase do processo, interessados que se enquadrem em uma ou mais das situações a seguir:

- I - Que se enquadrem em um ou mais dispositivos dos art. 38 e 44 (o 44 é só para obras e serviços de engenharia) da Lei nº 13.303/2016;
- II - Em processo de falência, sob concurso de credores, em dissolução ou liquidação;
- III - Suspensas pela **ION** na forma do art. 83, inciso III, da Lei nº 13.303/2016
- IV - Reunidas em consórcio (caso vedada participação), qualquer que seja sua forma de constituição;

6.3 - Aplica-se, também, a vedação prevista no item anterior:

I - À contratação do próprio empregado ou dirigente da ION, como pessoa física, bem como à participação dele em processos licitatórios, na condição de licitante;

II - A quem tenha relação de parentesco, até o terceiro grau civil, com:

- a) dirigente da ION;
- b) empregado da ION cujas atribuições envolvam a atuação na área responsável pela licitação ou contratação;
- c) autoridade do Município de Niterói, assim entendido aqueles que exercem o cargo de Secretários Municipais, Diretores Gerais, Presidentes de Estatais e de Órgãos da Administração Direta, indireta, autárquica, fundacional, bem como dos Serviços Sociais Autônomos e seus equivalentes.

III - cujo proprietário, mesmo na condição de sócio, tenha terminado seu prazo de gestão ou rompido seu vínculo com a ION há menos de 06 (seis) meses;

IV - Às demais pessoas que tenham sido alcançadas pelas vedações fixadas pelo Decreto Municipal nº 10.414, de 17/11/2008, que veda o nepotismo no âmbito dos órgãos e entidades da administração pública Municipal direta e indireta, ou outra norma que venha a ser editada

em substituição ou complementação à mesma.

6.4 - É vedada também a participação direta ou indireta nas licitações promovidas pela ION:

- I - De pessoa física ou jurídica que tenha elaborado o anteprojeto ou o projeto básico da licitação;
- II - De pessoa jurídica que participar de consórcio responsável pela elaboração do anteprojeto ou projeto básico da licitação;
- III - de pessoa jurídica da qual o autor do anteprojeto ou projeto básico da licitação seja administrador, controlador, gerente, responsável técnico, subcontratado ou sócio, neste último caso quando a participação superar 5% (cinco por cento) do capital votante.

6.4.1 - É permitida a participação das pessoas jurídicas e da pessoa física de que tratam os incisos II e III do subitem 6.4 em licitação ou em execução de contrato, como consultor ou técnico, nas funções de fiscalização, supervisão ou gerenciamento, exclusivamente a serviço da ION.

6.4.2 - Para fins do disposto no subitem 6.4, considera-se participação indireta a existência de vínculos de natureza técnica, comercial, econômica, financeira ou trabalhista entre o autor do anteprojeto ou projeto básico, pessoa física ou jurídica, e o licitante ou responsável pelos serviços, fornecimentos e obras, incluindo-se os fornecimentos de bens e serviços a estes necessários. Essa regra aplica-se, também, a empregados incumbidos de levar a efeito atos e procedimentos realizados pela ION no curso da licitação.

6.5 - Um licitante, ou grupo, suas filiais ou empresas que fazem parte de um grupo econômico ou financeiro, somente poderá apresentar uma única proposta de preços. Caso um licitante participe em mais de uma proposta de preços, estas propostas não serão levadas em consideração e serão rejeitadas.

6.5.1 - Para efeitos do subitem 6.5 entende-se que fazem parte de um mesmo grupo econômico ou financeiro, as empresas que tenham diretores, acionistas (com participação em mais de 5%), ou representantes legais comuns, e aqueles que dependam ou subsidiem econômica ou financeiramente a outra empresa.

6.6 - O licitante que se enquadrar como Microempresa ou Empresa de Pequeno Porte deverá declarar, no momento de sua proposta, que cumpre os requisitos previstos na Lei Complementar nº 123, de 14.12.2006, em especial quanto ao seu art.3º.

6.6.1 - Se aplicam as Microempresas e Empresas de Pequeno Porte as disposições constantes

dos artigos 42 a 49 da Lei Complementar nº 123/2006 e suas alterações posteriores.

6.6.2 - Em caso de não atendimento do contido no subitem 6.6, deixará de ser concedido ao licitante o tratamento favorecido, diferenciado e simplificado regulamentado por meio do Lei Ordinária Municipal n.º 2.849/2011.

6.7.1 – Será admitida a participação de empresas em regime de consórcio, obedecidas as seguintes regras:

6.7.2 - As empresas consorciadas apresentarão compromisso público ou particular de constituição do consórcio, subscrito por todas, no qual deverá estar indicada a empresa líder, como responsável principal perante o Município (empresa, ou órgão idealizador da licitação), pelos atos praticados pelo consórcio, devendo constar expressamente do instrumento os poderes específicos para requerer, assumir compromissos, transigir, discordar, desistir, renunciar, receber e dar quitação, como também receber citação de Juízo

6.7.3 - Cada um dos membros do consórcio deverá comprovar, individualmente, mediante a apresentação da documentação comprobatória, a sua Habilitação Jurídica, a sua Qualificação Técnica, a sua Qualificação Econômico-Financeira e a sua Regularidade Fiscal e Trabalhista, observado o disposto no subitem 6.7.3.1.

6.7.3.1 - As empresas consorciadas poderão somar os seus quantitativos técnicos e econômico-financeiros, estes últimos na proporção da respectiva participação no consórcio, para a finalidade de atingir os limites fixados para tal objetivo neste edital

6.7.4 - As empresas consorciadas não poderão participar isoladamente da licitação, nem mediante a participação em qualquer outro consórcio.

6.7.5 - Não será permitida a participação de Cooperativa de Trabalho para assegurar a responsabilidade contratual e o princípio da padronização.

6.7.6 - A instituição, empresa ou consórcio deverá assumir inteira responsabilidade pela inexistência de fatos que possam impedir a sua habilitação na presente licitação e, ainda, pela autenticidade de todos os documentos que forem apresentados

6.7.7 - O prazo de duração do consórcio deve, no mínimo, coincidir com o prazo de conclusão do objeto licitatório, até sua aceitação definitiva.

6.7.8 - Os consorciados deverão comprometer-se a apresentar, antes da assinatura do instrumento contratual decorrente desta licitação, o “Instrumento de Constituição do Consórcio”, aprovado por quem tenha competência em cada uma das instituições ou empresas para autorizar a alienação de bens do ativo fixo, e registrado no órgão competente.

7- CADASTRAMENTO E CERTIFICAÇÃO

7.1 - Somente poderão participar deste pregão eletrônico os licitantes devidamente cadastrados e certificados no www.comprasnet.gov.br, no prazo de até 03 (três) dias úteis antes da data prevista no subitem 3.1.

7.2 - Compete ao licitante providenciar previamente seu cadastro e credenciamento no Portal de Compras, bem como o envio de suas propostas iniciais, condições necessárias à sua participação no certame, não cabendo à ION solucionar eventuais problemas relacionados ao cadastramento.

7.3 - O credenciamento dar-se-á pela atribuição de chave de identificação e de senha pessoal e intransferível.

7.3.1 - A chave de identificação e senha poderão ser utilizadas em qualquer pregão eletrônico, salvo quando canceladas por solicitação do credenciado, ou em virtude de sua inabilitação perante outro responsável pela licitação.

7.3.2 - O uso da senha de acesso pelo licitante é de sua responsabilidade exclusiva, incluindo qualquer transação efetuada diariamente ou por seu representante, não cabendo ao provedor do sistema ou ao órgão promotor da licitação responsabilidade por eventuais danos decorrentes de uso indevido da senha, ainda que por terceiro.

7.3.2.1 - A perda da senha ou a quebra do sigilo deverão se comunicadas imediatamente ao provedor do sistema, para imediato bloqueio de acesso.

7.3.3 - O credenciamento junto ao provedor do sistema implica na responsabilidade legal do licitante ou seu representante legal e presunção de sua capacidade técnica para realização das transações inerentes ao pregão.

7.3.4 - A participação dar-se-á por meio da digitação da respectiva senha privativa e subsequente encaminhamento e proposta de preço, exclusivamente por meio de sistema eletrônico, no horário de Brasília.

7.3.4.1 - Os licitantes devem declarar, em campo próprio do sistema eletrônico, que possuem os documentos necessários de habilitação para participar deste certame, salientando que a apresentação de declaração falsa sujeitará a licitação às sanções administrativas previstas neste Edital.

8 - DO CREDENCIAMENTO

8.1 - Após as etapas descritas no item 7, a interessada deverá providenciar o credenciamento específico para este pregão até as 11h do dia 01/06/2026, no horário de Brasília, exclusivamente no site www.comprasnet.gov.br.

8.1.1 - Decorrido esse prazo não mais será admitido o credenciamento para a participação neste Pregão Eletrônico.

8.1.2 - Para todos os efeitos legais, caso esteja enquadrada nas definições de MPE, nos termos do art. 3º da LC 123/2006, e desde que não esteja inserida nas hipóteses do § 4º do mesmo artigo, a licitante deve mencionar o enquadramento, para usufruir dos benefícios previstos na referida LC.

8.1.3 - Este é o momento em que a ION oportuniza à licitante declarar sua condição de preferência, requisito indispensável para que possa exercer os benefícios estabelecidos na LC 123/2006, conforme previsto neste Edital.

8.1.4 - Até o início da fase de lances, a licitante poderá alterar o seu credenciamento, as opções de preferência e até mesmo se descredenciar.

8.1.5 - O link “**Edital**” permite a leitura do Edital, impressão e/ou baixa do arquivo no site www.ion.niteroi.rj.gov.br.

8.2 - O licitante será responsável por todas as transações que forem efetuadas em seu nome no pregão, assumindo como firmes e verdadeiras suas propostas e lances.

9 - DO EXERCÍCIO DO DIREITO DE PREFERÊNCIA

9.1 - Ocorrendo a situação de empate, na forma prevista no **subitem** 11.10 deste Edital, as empresas que declararam enquadrar-se no art. 3º da Lei Complementar nº 123/2006, obedecida a ordem de classificação, deverão aguardar o agendamento do direito de preferência pelo pregoeiro, ocasião em que receberão e-mail do sistema, informando data e hora para o exercício do direito.

9.2 - No horário marcado pelo pregoeiro, o fornecedor irá exercer o direito de preferência.

9.3 - Após o exercício de preferência, o licitante deverá começar a negociação do pregão.

10 - DA ELABORAÇÃO E DO ENVIO DAS PROPOSTAS DE PREÇOS

10.1 - A Proposta de Preço deverá ser enviada como anexo no momento do registro dos valores exclusivamente por meio do sistema eletrônico, na qual a licitante deverá consignar de forma expressa:

10.1.1 - Que compreende a descrição dos itens ofertados, inclusive com a indicação da marca, o preço unitário e total dos produtos, de acordo com o PROJETO BÁSICO – Anexo I deste Edital.

10.1.2 - O oferecimento pelo licitante do item ofertado implica em aceitação e entrega de todos os itens, conforme PROJETO BÁSICO DO OBJETO, com suas especificações e quantidades, sem qualquer restrição, sob pena de invalidação e não aceitação da proposta ofertada.

10.1.3 - Menção de ser optante ou não optante do SIMPLES NACIONAL.

10.1.4 - Declarar que os itens ofertados estão em conformidade com as especificações contidas no ANEXO I – Projeto Básico do Objeto, deste Edital.

10.1.5 - Declarar, ainda, que nos preços estão inclusos todos os custos diretos e indiretos indispensáveis à perfeita execução do objeto deste Edital, assim abrange todos os custos com materiais e serviços necessários a entrega do(s) item(ns) em perfeitas condições de uso, eventual substituição de unidades defeituosas e/ou entrega de itens faltantes.

10.1.6 - Ter validade não inferior a 60 (sessenta) dias corridos, a contar da data de sua apresentação.

10.1.7 - Quaisquer tributos, custos e despesas, diretos ou indiretos, omitidos da proposta ou incorretamente cotados, serão considerados como inclusos nos preços, não sendo considerados pleitos de acréscimos a esse ou a qualquer título.

10.1.8 - Conter oferta firme e precisa para que não haja qualquer outra condição que induza o julgamento a ter mais de um resultado.

10.2 - É permitido às empresas Licitantes apresentarem propostas para um ou mais lotes/itens que compõem o objeto deste Edital.

10.3 - A proposta deverá apresentar preços correntes de mercado, fixos e irreajustáveis, sem quaisquer acréscimos em virtude de expectativa inflacionária ou de custo financeiro.

10.4 - Qualquer elemento que possa identificar o licitante importará a desclassificação de sua proposta.

10.5 - Até a abertura da Sessão, a licitante poderá retirar o substituir a proposta anteriormente encaminhada.

10.6 - A apresentação das propostas implicará na plena aceitação, por parte do proponente, das condições estabelecidas neste Edital e seus Anexos.

11 - DO RECEBIMENTO DOS LANCES

11.1. Ultrapassada a análise preliminar das propostas será iniciada a fase de lances, na qual os licitantes competem entre si, ofertando lances eletronicamente, segundo as regras do instrumento convocatório.

11.2. Não serão aceitos dois ou mais lances iguais, prevalecendo aquele que for recebido e registrado primeiro no sistema.

11.3 - A sessão pública, para recebimento dos lances, estará aberta das 11h00 às 11h20 do dia 01/06/2026, no horário de Brasília, podendo os licitantes encaminhar lances eletronicamente.

11.4 - Os licitantes poderão oferecer lances sucessivos, observado o horário fixado e as regras de aceitação destes.

11.5. - Só serão aceitos os lances que forem inferiores ao último registrado. Não serão aceitos dois ou mais lances de mesmo valor, prevalecendo aquele que for recebido e registrado em primeiro lugar.

11.6. - Durante o transcurso da sessão pública, os licitantes serão informados, em tempo real, do preço de menor lance, vedada a identificação do detentor do lance.

11.7 - No caso de desconexão com o Pregoeiro, no decorrer da etapa competitiva do Pregão Eletrônico, o sistema eletrônico poderá permanecer acessível aos licitantes para a recepção dos lances, retornando o Pregoeiro, quando possível, sua atuação no certame, sem prejuízo dos atos realizados.

11.8 - Quando a desconexão com o Pregoeiro persistir por tempo superior a dez minutos, a sessão do Pregão Eletrônico será suspensa e terá reinício somente após comunicação expressa aos participantes, através de mensagem eletrônica (e-mail) divulgando data e hora para a reabertura da sessão.

11.9 - A etapa de lances da sessão pública será encerrada mediante aviso de fechamento iminente dos lances, emitido pelo sistema eletrônico aos licitantes, após o que transcorrerá período de até trinta minutos, aleatoriamente determinado também pelo sistema eletrônico, findo o qual será automaticamente encerrada a recepção de lances.

11.10. Se houver equivalência de preços apresentados por Microempresa ou Empresa de

Pequeno Porte para exercer o direito de preferência, será realizado sorteio pelo pregoeiro.

11.11. Caso o menor preço seja ofertado por uma microempresa ou empresa de pequeno porte, o pregoeiro abrirá a etapa de negociação.

11.12. Caso não sejam apresentados lances, será verificada a aceitabilidade da proposta de preços de menor preço

11.13. Não havendo propostas procedentes de Microempresa ou Empresa de Pequeno Porte ou sendo estas declassificadas, o licitante detentor da melhor proposta será identificado, iniciando-se a fase de negociação, objetivando condições mais vantajosas à ION.

12 - DO JULGAMENTO DAS PROPOSTAS

12.1 O critério de julgamento desta licitação obedecerá ao disposto no Inciso I do Artigo 54 da Lei 13.303/16, levando-se em consideração atendimento às exigências deste Edital, sendo considerada(s) vencedora(s) a(s) Licitante(s) que cotar (em) o menor preço por lote/item, consoante as especificações do objeto deste Edital será adjudicado à licitante cuja proposta for considerada vencedora.

12.2 O pregoeiro verificará as propostas apresentadas e desclassificará, motivadamente, aquelas que não estejam em conformidade com os requisitos estabelecidos neste Edital.

12.3 - Aberta a etapa competitiva, as licitantes classificadas poderão oferecer lances sucessivos e decrescentes, exclusivamente por meio do sistema eletrônico, sendo imediatamente informadas do recebimento e respectivo horário de registro e valor.

12.4 - Aos Licitantes proclamados classificados será dada oportunidade para nova disputa, por meio de lances sucessivos, não sendo aceitos dois ou mais lances de mesmo valor, prevalecendo aquele que for recebido e registrado em primeiro lugar pelo sistema.

12.5 - A licitante somente poderá ofertar lance inferior ao último por ela ofertado ou registrado no sistema.

12.6 - Durante o transcurso da sessão, as licitantes serão informadas, em tempo real, do valor do menor lance registrado, vedada a identificação da ofertante.

12.7 - Os lances apresentados e lavados em consideração para efeito de julgamento serão de exclusiva e total responsabilidade da licitante, não lhe cabendo o direito de pleitear qualquer alteração.

12.8 - Durante a fase de lances o pregoeiro poderá excluir, justificadamente, lance cujo valor for considerável inexecutível.

12.8.1 - Nas licitações de obras e serviços de engenharia, consideram-se inexecutíveis as propostas com valores globais inferiores a 70% (setenta por cento) do menor dos seguintes valores:

I – média aritmética dos valores das propostas superiores a 50% (cinquenta por cento) do valor do orçamento estimado pela ION, ou

II – valor do orçamento estimado pela ION.

12.9 - Caso não se realizem os lances, será verificada a conformidade entre a proposta enviada em menor preço e valor estimado para a contratação.

12.10 - O encerramento da etapa de lances da sessão pública de pregão eletrônico poderá ocorrer em momento aleatoriamente definido pelo sistema eletrônico, após o tempo previsto inicialmente.

13 - DA HABILITAÇÃO

13.1 - Confirmada a efetividade da proposta e o encerramento da negociação, o licitante melhor classificado será convocado a apresentar os documentos de habilitação.

13.2. - A habilitação dos licitantes será verificada por meio dos documentos solicitados no **subitem** 13.8 e seguintes, inclusive quando houver anexos, os quais deverão ser enviados em formato digital, via Sistema COMPRAS.GOV no prazo improrrogável de até 3 (três) dias úteis após o encerramento da fase de negociação.

13.3. - Os documentos e anexos exigidos conforme subitem 13.8 do Edital, bem como proposta de preços, a planilha de custos e formação de preços readequada(s) em função do menor preço ofertado, deverão ser enviados em formato digital, via Sistema COMPRAS.GOV no prazo máximo de 03 (três) dias úteis contados do encerramento da etapa de lances ou

propostada sessão pública.

13.3.1. - O prazo para apresentação dos documentos de habilitação é improrrogável.

13.4 - Além dos documentos mencionados no subitem 13.8 os licitantes deverão apresentar ao Pregoeiro, declaração de que não possui fato impeditivo de licitar e contratar com a ION, afirmando que a empresa não se enquadra nos termos dos artigos 38 e 44 da Lei 13.303/2016.

13.5 - Uma vez recebidos os documentos, será consultado o Cadastro Nacional de Empresas Inidôneas e Suspensas – CEIS, do Portal Transparência, da Controladoria Geral da União.

13.6. - Caso o licitante conste no Cadastro mencionado no subitem 13.5 com o registro de penalidade que impeça a sua participação em licitação ainda em vigor, não poderá prosseguir no certame, cabendo ao Pregoeiro declarar tal condição.

13.7. - Os documentos de habilitação exigidos para participar da Licitação, relacionados a seguir, poderão ser apresentados em original ou cópia.

13.7.1. Havendo dúvida quanto à autenticidade ou validade do documento de habilitação, o Pregoeiro concederá ao licitante melhor classificado o prazo de 03 (três) dias úteis para apresentação do documento original, ou em cópia autenticada por cartório competente ou por empregado da ION, por publicação em órgão da imprensa oficial ou obtidos pela internet em sítios oficiais do órgão emissor, conforme previsto pelo Art. 62 do Regulamento de Licitações e Contratos da ION.

13.8. - Os licitantes deverão apresentar os seguintes documentos de habilitação:

13.8.1. - Prova de Habilitação Jurídica:

- a) Cédula de identidade e CPF dos sócios ou dos diretores;
- b) Registro Comercial, no caso de empresário pessoa física;
- c) Ato constitutivo, estatuto ou contrato social em vigor, devidamente registrado na Junta Comercial, em se tratando de sociedades empresárias, e, no caso de sociedades por ações, acompanhado

de documentos de eleição de seus administradores;

- d) Inscrição do ato constitutivo, no caso de sociedades simples, acompanhada de prova da diretoria em exercício;
- e) Decreto de autorização, em se tratando de empresa ou sociedade estrangeira em funcionamento no país, e ato de registro ou autorização para funcionamento expedido pelo órgão competente, quando a atividade assim o exigir;
- f) A sociedade simples que não adotar um dos tipos regulados nos artigos 1.039 a 1.092 (Código Civil), deverá mencionar, no contrato social, por força do art. 997, inciso VI, as pessoas naturais incumbidas da administração;
- g) Caso a licitante se enquadre como Microempresa ou Empresa de Pequeno Porte, deverá apresentar declaração de que cumprem os requisitos previstos na Lei Complementar nº 123, de 14/12/2006, em especial o seu art. 3º.

13.8.2. - Prova de Regularidade Fiscal e Trabalhista:

- a) Prova de inscrição no Cadastro Nacional da Pessoa Jurídica (CNPJ) ou no Cadastro da Pessoa Física (CPF), conforme o caso;
- b) Prova de inscrição no cadastro de contribuintes estadual ou municipal, se houver, relativo ao domicílio ou sede do licitante, ou outra equivalente, na forma da lei;
- c) Prova de regularidade fiscal perante a Fazenda Federal, Estadual e Municipal do domicílio ou sede do licitante, que será realizada da seguinte forma:
 - c.1 **Fazenda Federal:** Prova de regularidade fiscal mediante apresentação de certidão expedida conjuntamente pela Secretaria da Receita Federal do Brasil (RFB) e pela Procuradoria-Geral da Fazenda Nacional (PGFN), referente a todos os créditos tributários federais e a Dívida Ativa da União (DAU) por elas administrados, inclusive aqueles relativos a Seguridade Social, nos termos da Portaria Conjunta nº 1.751, de 02/10/2014, do Secretário da Receita Federal do Brasil e da Procuradora-Geral da Fazenda Nacional;
 - c.2 **Fazenda Estadual:** Para as empresas estabelecidas no Estado do Rio de Janeiro será exigida apresentação da certidão negativa de débitos, expedida pela Secretaria Estadual da

Fazenda; bem como a certidão negativa de Dívida Ativa, expedida pela Procuradoria Geral do Estado. O licitante que estiver isento de inscrição Estadual deverá apresentar certidão nesse sentido;

c.3 Fazenda Municipal: Apresentação da Certidão Negativa de Débitos, ou Certidão Positiva com efeito de Negativa do Imposto sobre Serviços de Qualquer Natureza – ISS, ou, se for o caso, certidão comprobatória de que o licitante, em razão do objeto social, não esteja sujeito à inscrição municipal

d) Declaração de que não possui empregados menores de 18 (dezoito) anos em trabalho noturno, perigoso ou insalubre, tampouco menores de 16 (dezesesseis) anos, salvo na condição de aprendiz, a partir de 14 (quatorze) anos, nos termos do inc. XXXIII do art. 7º da Constituição Federal.

e) Declaração de que não é adotada relação trabalhista caracterizando trabalho forçado ou análogo a trabalho escravo, conforme disposto nas Leis no 9.777/1998 e no 10.803/2003.

f) Prova de inexistência de débitos inadimplidos perante a Justiça do Trabalho, mediante a apresentação de Certidão Negativa de Débitos Trabalhistas (CNDT) ou da Certidão Positiva de Débitos Trabalhistas com os mesmos efeitos da CNDT.

g) Certificado de Regularidade perante o Fundo de Garantia por Tempo de Serviço – FGTS/CRF.

Obs.1: As certidões valerão nos prazos que lhes são próprios: inexistindo esse prazo, reputar-se-ão válidas por 60 (sessenta) dias, contados de sua expedição.

Obs.2: A regularidade fiscal das empresas poderá ser comprovada por meio de certidão negativa de débito ou por certidão positiva com efeitos de negativa, nos termos do artigo 206 do Código Tributário Nacional - CTN.

13.8.3 - Qualificação Técnica:

13.8.3.1 - A Qualificação Técnica será comprovada através da apresentação dos seguintes documentos:

a) Certidão de Registro do Licitante no Conselho Regional de Engenharia e Agronomia – CREA, e/ou Conselho de Arquitetura e Urbanismo – CAU.

b) Prova de possuir no seu quadro permanente, na data da Licitação, de um Engenheiro Civil ou Arquiteto, detentores de atestado(s) de responsabilidade técnica por execução dos serviços de características semelhantes, averbado pelo CREA e/ou CAU, acompanhados das respectivas certidões de Acervo Técnico – CAT, expedidas por este Conselho. Os atestados com as características semelhantes às do objeto licitatório devem se limitar a 50% dos quantitativos das parcelas de maior relevância e valor significativo, indicadas no **subitem** 2.2 do Edital. Esta poderá ser substituída por termo de compromisso assinado pelo profissional indicado, no qual se comprometerá a compor a equipe técnica caso a licitante venha se sagrar vencedora.

c) A comprovação de que o(s) detentor(es) do(s) referido(s) Atestado(s) de Responsabilidade Técnica é (são) vinculado(s) à licitante, deverá ser feita através de cópia de sua(s) ficha(s) de registro de empregado, da(s) Certidão(ões) de Registro do CREA e/ou CAU, do(s) contrato(s) particular(es) de prestação de serviços, do(s) contrato(s) de trabalho por prazo determinado ou por meio de outros instrumentos que comprovem a existência de um liame jurídico entre a licitante e o(s) profissional(ais) qualificado(s), cuja duração seja, no mínimo, suficiente para a execução do objeto licitado.

13.8.3.2 - Os profissionais indicados pelo licitante para fins de comprovação da capacitação técnica deverão participar da execução do contrato, admitindo-se a substituição por profissionais de experiência equivalente ou superior, desde que aprovada previamente pela ION.

13.8.3.3 - Em se tratando de sócio da empresa, o contrato social da licitante servirá de documento hábil a comprovação do vínculo.

13.8.3.4 - No caso de duas ou mais licitantes apresentarem atestados de um mesmo profissional como responsável técnico, como comprovação de qualificação técnica, ambas serão inabilitadas.

13.8.3.5 - Os atestados apresentados para atender ao estipulado nos subitens anteriores deverão estar acompanhados de cópia autenticada das respectivas certidões de registro no CREA e/ou CAU, relativas aos serviços atestados.

13.8.3.6 - Declaração, indicando o nome, CPF e nº do registro na entidade profissional competente do responsável técnico que acompanhará a execução dos serviços de que trata o objeto desta licitação. Esta declaração deverá ser assinada pelo responsável técnico e pelo representante legal da licitante.

13.8.3.7 - Os atestados dos profissionais, apresentados para atender ao estipulado nos subitens anteriores deverão estar acompanhados de cópia das respectivas certidões de registro no CREA ou CAU, relativas aos serviços atestados. Poderão ser exigidos documentos autenticados e com firma reconhecida em caso de fundada dúvida sobre sua autenticidade, em sintonia com o disposto no decreto federal 9.094/18 c/c Lei nº 13.726/18.

13.8.3.8 - Os interessados deverão indicar um profissional habilitado, devidamente inscrito no CREA ou CAU, o qual visitará o local dos serviços acompanhado de funcionário da ION nos dias agendados previamente pelo e-mail: pregao@ion.niteroi.rj.gov.br, a fim de conhecer todos os fatores que possam influir, direta ou indiretamente nos custos de execução, ficando impedido que mais de um licitante faça a visita ao mesmo tempo, visando garantir melhor competitividade ao certame. Devendo ser apresentado o respectivo atestado a ser emitido pela ION que será juntado à Documentação de Habilitação, a visita sairá da sede da ION.

13.8.3.8.1 - A critério da empresa participante, poderá a visita técnica ser substituída por declaração formal assinada por profissional habilitado indicado pela licitante, sob as penas da Lei, informando que tem pleno conhecimento das condições e peculiaridades inerentes ao local onde será executado o serviço e que não utilizará desta prerrogativa para quaisquer questionamentos futuros que ensejem avenças técnicas ou financeiras que venham a onerar a Administração.

13.8.4 - Qualificação Econômico-Financeira

13.8.4.1 – Os licitantes deverão apresentar Balanço Patrimonial e Demonstrações Contábeis do último exercício social, desde que já exigíveis e apresentados na forma da Lei, incluindo Termo de Abertura e Encerramento do livro contábil, que comprovem a boa situação financeira da Empresa. Quando encerrados há mais de três meses da data da apresentação da proposta, admitir-se-á atualização dos valores, por índices oficiais, sendo vedada a substituição das demonstrações

financeiras por balancetes ou balanços provisórios.

13.8.4.1.1 - O balanço patrimonial e as demonstrações contábeis deverão estar registrados na Junta Comercial ou órgão equivalente na forma da legislação vigente

13.8.4.2 – Além dos documentos mencionados no subitem 13.8.4.1, serão necessários os seguintes documentos para comprovação da capacidade econômico-financeira:

13.8.4.3 - Para as Sociedades Anônimas, da publicação do Diário Oficial:

- a) das demonstrações contábeis exigidas pela Lei Federal nº 6.404/1976 inclusive notas explicativas;
- b) ata da Assembleia Geral que aprovou as demonstrações contábeis;
- c) do parecer dos auditores independentes;
- d) para atendimento do item “b” em substituição à publicação no Diário Oficial, será aceito a cópia autenticada da ata da Assembleia Geral que aprovou as demonstrações contábeis com o devido registro na Junta Comercial;
- e) para atendimento do item “c” as companhias de capital fechado apresentarão o parecer dos auditores independentes, se houver.

13.8.4.4 - Para as demais sociedades: As empresas com escrituração digital deverão apresentar: impressão do arquivo gerado pelo SPED Contábil constante na sede da empresa, apresentando:

- a) Termo de Autenticação com a identificação do Autenticador – Junta Comercial (impresso do arquivo SPED Contábil);
- b) Termo de Abertura e Encerramento (impresso do arquivo SPED Contábil);
- c) Balanço Patrimonial (impresso do arquivo SPED Contábil); Demonstração do Resultado do Exercício (impresso do arquivo SPED Contábil);

13.8.4.5 - Certidões negativas de falências e recuperação judicial e extrajudicial expedidas pelos distribuidores da sede da pessoa jurídica, ou de execução patrimonial, expedida no domicílio da pessoa física. Se o licitante não for sediado na Comarca da Capital do Estado do Rio de Janeiro, as certidões deverão vir acompanhadas de declaração oficial da autoridade judiciária competente, relacionando os distribuidores que, na Comarca de sua sede, tenham atribuição para expedir certidões negativas de falências e recuperação judicial, ou de execução

patrimonial. As certidões deverão ter sido expedidas em até 90 (noventa) dias, da data constante do subitem 1.1, isto é, 90 (noventa) dias anteriores a data do recebimento das propostas, para realização da Licitação.

13.8.4.6 - Não será causa de inabilitação do licitante a anotação de distribuição de processo de recuperação judicial ou de pedido de homologação de recuperação extrajudicial, caso seja comprovado, no momento da entrega da documentação exigida no presente item, que o plano de recuperação já foi aprovado ou homologado pelo Juízo competente.

13.8.4.7 – Comprovação de ser dotada, na data de apresentação da proposta, de capital social, igual ou superior a 10% (dez por cento) do valor estimado para a contratação, situação esta que será averiguada após a quebra do sigilo do valor estimado.

13.8.4.8 Os licitantes deverão comprovar que dispõem dos índices econômico-financeiros mínimos previstos a seguir:

a) **Índice de Liquidez Geral**: Somente serão qualificados os licitantes que obtiverem Índice de Liquidez Geral (ILG) igual ou maior que 1,00 (um inteiro), apurado nas demonstrações financeiras do último exercício financeiro, calculado de acordo com a seguinte fórmula:

$$ILG = \frac{\text{ATIVO CIRCULANTE} + \text{REALIZÁVEL A LONGO PRAZO}}{\text{PASSIVO CIRCULANTE} + \text{EXIGÍVEL A LONGO PRAZO}} \geq 1,00$$

b) **Índice de Garantia de capitais de terceiros - IGC**: Somente serão qualificados os licitantes que obtiverem Índice de Garantia de capitais de terceiros - IGC igual ou maior que 1,00 (um inteiro), apurado nas demonstrações financeiras do último exercício financeiro, calculado de acordo com a seguinte fórmula:

$$IGC = \frac{\text{PATRIMONIO LIQUIDO}}{\text{PASSIVO CIRCULANTE} + \text{EXIGIVEL A LONGO PRAZO}} \geq 1,00$$

c) **Índice de Endividamento**: Somente serão qualificados os licitantes que obtiverem Índice de endividamento (IE) menor ou igual a 1,00 (um inteiro), apurado nas demonstrações financeiras

do último exercício financeiro, calculado de acordo com a seguinte fórmula:

$$IE = \frac{\text{PASSIVO CIRCULANTE} + \text{EXIGIVEL A LONGO PRAZO}}{\text{ATIVO TOTAL}} = \text{ou} \leq 1,00$$

13.8.4.9 Os índices contábeis, calculados pelo licitante para fins de atendimento do subitem 13.8.4.8, deverão ser confirmados pelo responsável da contabilidade do licitante, que deverá apor sua assinatura no documento de cálculo e indicar, de forma destacada, seu nome e número de registro no Conselho Regional de Contabilidade. **O documento de cálculo também deverá conter a assinatura do representante legal do licitante.**

13.8.4.10 Adicionalmente à comprovação do índice exigido na forma do subitem 13.8.4.8, a contratante poderá exigir a demonstração de patrimônio líquido equivalente a, no mínimo, 10% do valor estimado da contratação.

13.8.4.11 As exigências referentes à qualificação econômico-financeira aplicam-se inclusive às micro e pequenas empresas optantes ou não pelo Simples Nacional.

14- DOS RECURSO

14.1- Encerrado o prazo para envio dos lances e após a divulgação da licitante vencedora deste PREGÃO, qualquer licitante poderá manifestar imediata e motivadamente a intenção de recorrer. O recurso deverá ser interposto por escrito e entregue no Protocolo da ION, na Rua Visconde de Sepetiba n° 987, 11° andar, Centro, Niterói/RJ, ou através do e-mail: pregao@ion.niteroi.rj.gov.br, em horário comercial, de segunda a sexta-feira, em dias úteis.

14.2- De acordo com o Art 94 do Regulamento de Licitações e Contratos da ION, será concedido o prazo de 5 (cinco) dias úteis para apresentação de recurso, havendo irrevogação de qualquer um dos interessados, ficando facultado aos demais licitantes a oportunidade de apresentar contrarrazões em igual número de dias, que começarão a correr da data da publicidade do ato em meio eletrônico ou da lavratura da ata da sessão, se presentes todos os licitantes.

14.3 - É assegurado aos licitantes o direito de obter vistas dos elementos dos autos indispensáveis à defesa de seus interesses.

14.4 - O recurso não será conhecido pelo Pregoeiro quando interposto:

- I - fora do prazo;
- II - por quem não seja legitimado;
- III - após exaurida a esfera administrativa.

14.5 - A ION poderá, de ofício ou a pedido, atribuir efeito suspensivo ao recurso, isto é, até que seja decidido o recurso, o processo licitatório não terá seguimento, exceto quando manifestamente protelatório ou quando se puder decidir de plano.

14.6 - O acolhimento do recurso importará a invalidação apenas dos atos insuscetíveis de aproveitamento.

14.7- Os recursos serão analisados pelo Pregoeiro que, reconsiderando ou não sua decisão no prazo de 5 (cinco) dias úteis, no caso de provimento, encaminhará o respectivo parecer apreciação da Autoridade Administrativa Competente que poderá acolhê-lo ou rejeita-lo, apresentando fundamentada justificativa.

14.7.1- Os recursos poderão ser encaminhados à Área Técnica Demandante quando necessário, para análise.

14.8. A decisão de recurso pelo pregoeiro será consubstanciada em ata de julgamento, que será submetida ao Diretor Presidente para decisão final.

15 - DA ADJUDICAÇÃO, DA HOMOLOGAÇÃO E DA CONTRATAÇÃO

15.1 - Não sendo interposto recurso, o Pregoeiro adjudicará o objeto do certame ao licitante vencedor, com a posterior homologação do resultado pela Autoridade Administrativa Competente. Havendo interposição de recurso, após o julgamento, o Diretor Presidente adjudicará e homologará o procedimento.

15.2 - Deixando o adjudicatário de assinar o contrato no prazo fixado, poderá o Pregoeiro, sem prejuízo da aplicação das sanções administrativas ao faltoso, examinar as ofertas subsequentes e a qualificação dos licitantes, na ordem de classificação e assim sucessivamente, observado o direito de preferência para as microempresas e empresas de pequeno porte, até a

apuração de uma que atenda ao Edital, sendo o respectivo licitante declarado vencedor.

15.3 - Na hipótese de transcorrer 60 (sessenta) dias da entrega das propostas, sem que a ION proceda à convocação para a contratação, a licitante se desobrigará dos compromissos assumidos.

15.3.1 - A contratada deverá cumprir as normas previstas na Lei 12.846/2013, de 01/08/2013, “Lei Anticorrupção”, abstendo-se de cometer os atos tendentes a lesar a administração públicae denunciando a prática de irregularidades de que tiver conhecimento.

16 - DO REAJUSTAMENTO DE PREÇOS

16.1 - Decorrido o prazo de 12 (doze) meses da data base do orçamento, consoante previsto no art. 81, §7º da Lei nº 13.303/2016, bem como nos Arts. 191 a 196 do Regulamento de Licitações e Contratos da ION, poderá a contratada fazer jus ao reajuste do valor contratual pelo **INCC**, que deverá retratar a variação efetiva do custo de produção ou dos insumos utilizados na consecução do objeto contratual:

$$\underline{\mathbf{Pm = P0 \times Im/I0}}$$

Onde:

Pm – Preço unitário após o reajustamento; P0 – Preço unitário contratual;

Im – Índice nacional de custo da construção (INCC-DI) mensal referente ao 12º mês contado a partir da data base do orçamento;

I0 - Índice nacional de custo da construção (INCC-DI) mensal referente ao mês da data base do orçamento;

O reajustamento será calculado pela tabela (INCC-DI)

16.2 - A anualidade dos reajustes será sempre contada a partir da data do fato gerador que deu ensejo ao último reajuste.

16.3 - Somente será objeto de reajuste o valor remanescente e ainda não pago.

16.3.1 - É vedado o reajustamento retroativo de parcelas já executadas pelo **CONTRATADO**

e pagas pela **CONTRATANTE**

16.4 - A prorrogação de prazos a pedido da CONTRATADA, e sem culpa do CONTRATANTE, não enseja reajuste ou correção.

16.5 – As partes convencionam o prazo de 90 (noventa) dias consecutivos, a contar da publicação do índice ajustado contratualmente, para o Contratado solicitar o pagamento do reajuste contratual, sob pena de decair o seu respectivo direito de crédito, nos termos do art. 211, do Código Civil;. O pedido deverá ser entregue no Protocolo da ION, o qual será autuado em Processo Administrativo próprio.

16.6 No caso de atraso ou não divulgação do(s) índice(s) de reajustamento, o contratante pagará ao contratado a importância calculada pela última variação conhecida, liquidando a diferença correspondente tão-logo seja(m) divulgado(s) o(s) índice(s) definitivo(s).

17 - DO PAGAMENTO

17.1 A ION pagará mensalmente à CONTRATADA o valor dos serviços executados no período, na forma e condições estabelecidas na Cláusula Décima da Minuta de Contrato **Anexo III** do Edital.

17.2 Os pagamentos das faturas, em decorrência da execução dos serviços objeto desta licitação, serão efetuados mediante crédito em conta corrente, cuja instituição, número e agência deverão ser informados no corpo da nota fiscal.

17.3 Em hipótese alguma haverá pagamento sem que ocorra a efetiva entrega do objeto contratado, podendo ocorrer, contudo, o pagamento correspondente à parte do objeto em que, mediante autorização da ION, seja recebido parcialmente.

18 - DAS SANÇÕES ADMINISTRATIVAS

18.1 - A CONTRATADA, em caso de inadimplemento de suas obrigações, garantido o contraditório e a ampla defesa anteriormente a sua aplicação definitiva, ficará sujeita às seguintes sanções previstas no art. 82 da Lei nº 13.303/2016:

- I. Advertência;
- II. Multa Administrativa;
- III. Suspensão do direito de participar de licitação e impedimento de contratar com a ION, por até 2 (dois) anos.

18.2 - São consideradas condutas reprováveis e passíveis de sanções, dentre outras:

- I - O licitante que, convocado no prazo de 10 (dez) dias úteis, não atender, sem justificativa, à convocação para assinatura do instrumento contratual ou retirada do instrumento equivalente;
- II - Deixar de entregar ou apresentar documentação falsa exigida para o certame;
- III - Ensejar o retardamento da execução de seu objeto, inclusive interpondo recurso meramente protelatório;
- IV - Não manter a proposta, falhar ou fraudar na execução do contrato;
- V - comportar-se de modo inidôneo ou cometer fraude fiscal;
- VI - Agir de má-fé na relação contratual, comprovada em processo específico;
- VII - Incorrer em inexecução contratual total ou parcial;
- VIII - Ter frustrado ou fraudado, mediante ajuste, combinação ou qualquer outro expediente, o caráter competitivo do procedimento licitatório;
- IX - Ter impedido, perturbado ou fraudado a realização de qualquer ato do procedimento licitatório
- X - Ter criado, de modo fraudulento ou irregular, pessoa jurídica para participar de licitação pública ou celebrar instrumento contratual;
- XI - Ter manipulado ou fraudado o equilíbrio econômico-financeiro dos instrumentos contratuais celebrados com a ION;
- XII - Ter sofrido condenação definitiva por prática, por meios dolosos, de fraude fiscal no recolhimento de quaisquer tributos;
- XIII - A execução imperfeita, ou mora na execução

18.3 - A sanção administrativa deve ser determinada de acordo com a natureza e a gravidade da falta cometida.

18.4 - Quando a penalidade envolver prazo ou valor, a natureza e a gravidade da falta cometida também deverão ser consideradas para a sua fixação.

18.5 - A imposição das penalidades é de competência exclusiva da **CONTRATANTE**.

18.6 - DA SANÇÃO DE ADVERTÊNCIA:

18.6.1 - A advertência será formalizada por escrito, sempre que ocorrerem pequenas irregularidades, assim entendidas aquelas que não acarretem prejuízos significativos para a contratante

18.6.2 - A reincidência da sanção de advertência ensejará a aplicação de penalidade de suspensão pela ION.

18.7 DA SANÇÃO DE MULTA ADMINISTRATIVA:

18.7.1 - A multa poderá ser aplicada, dentre outros, nos seguintes casos:

- a) moratória de até 0,03% por dia de atraso injustificado sobre o valor da parcela inadimplida, considerando que, caso a obra, o serviço ou o fornecimento seja concluído dentro do prazo inicialmente estabelecido no contrato, o valor da multa será devolvido após o recebimento provisório;
- b) moratória de até 0,03% por dia de atraso injustificado frente ao prazo final da obra, do serviço ou do fornecimento calculado sobre o valor total da contratação, subtraindo os valores já aplicados de multa nas parcelas anteriores;
- c) compensatória de até 3%, calculado sobre o valor total da contratação pelo descumprimento de cláusula contratual ou norma de legislação pertinente; pela execução em desacordo com as especificações constantes do edital e seus anexos; ou por agir com negligência na execução do objeto contratado;
- d) compensatória de até 5%, calculado sobre o valor total da contratação, pela inexecução parcial;
- e) compensatória de até 10%, calculado sobre o valor total da contratação, pela inexecução total.
- f) Em decorrência da interposição de recursos meramente procrastinatórios, poderá ser

aplicada multa correspondente a até 5% (cinco por cento) do valor estimado para a licitação em questão

g) Nos casos em que a licitante não mantiver a sua proposta, poderá ser aplicada multa correspondente a até 10% (dez por cento) do valor estimado para a licitação em questão;

h) Pela recusa em assinar, aceitar ou retirar o instrumento contratual, no prazo previsto no Edital, poderá ser aplicada multa correspondente a até 5% (cinco por cento) do valor estimado para a licitação em questão;

18.7.2 - A multa dobrará a cada caso de reincidência, não podendo ultrapassar a 20% (vinte por cento) do valor do contrato.

18.7.3 - O não pagamento da multa aplicada importará na tomada de medidas judiciais cabíveis e poderá ensejar a aplicação de suspensão do direito de participar de licitação e impedimento de contratar com a ION, por até 2 (dois) anos.

18.7.5 - As multas deverão ser recolhidas no prazo de 5 (cinco) dias úteis a contar da intimação, podendo a contratante descontá-la na sua totalidade da garantia, cabendo à contratada a recomposição do valor original da garantia no prazo de 3 (três) dias úteis. Em caso de não recomposição no prazo devido, o contratante deverá descontar dos pagamentos eventualmente devidos ou, ainda, quando for o caso, cobrar judicialmente.

18.7.6 - Se a multa for de valor superior ao valor da garantia prestada ou se não puder ser descontada desta, além da perda da garantia, responderá o contratado pela sua diferença, a qual será descontada dos pagamentos eventualmente devidos pela contratante ou, ainda, quando for o caso, cobrar judicialmente.

18.8 – DA SANÇÃO DE SUSPENSÃO:

18.8.1 - Cabe a sanção de suspensão em razão de ação ou omissão capaz de causar, ou que tenha causado dano à ION, suas instalações, pessoas, imagem, meio ambiente ou a terceiros.

18.8.2 - A sanção de suspensão do direito de participar de licitação e impedimento de contratar importa, durante sua vigência, na suspensão de registro cadastral, se existente, ou no impedimento de inscrição cadastral.

18.8.3 – A suspensão temporária do direito de participar em licitação e impedimento de contratar com a ION, pelo prazo de até 2 (dois) anos, observada a gravidade da irregularidade.

18.8.4 – A suspensão temporária do direito de licitar e impedimento de contratar com a ION, será imposta na forma do art. 236, do Regulamento de Licitações e Contratos da ION.

18.8.5 – A suspensão temporária poderá ensejar a rescisão imediata do contrato pelo Presidente, desde que justificado com base na gravidade da infração.

18.8.6 – A sanção de suspensão leva à inclusão do licitante no Cadastro de Fornecedores Impedidos de Licitar e Contratar com a ION.

18.8.7 – Após a inclusão mencionada no item acima, os dados relativos às sanções aplicadas aos contratados serão informados ao cadastro de empresas inidôneas de que tratao art. 23 da Lei nº 12.846/2013 – Cadastro Nacional de Empresas Inidôneas e Suspensas – CEIS. Tais dados também serão remetidos a SEPLAG, de modo a possibilitar a formalização da extensão dos seus efeitos para todos os órgãos e entidades da Administração Pública do Município de Niterói.

18.8.8 – A sanção de suspensão poderá também ser aplicada às empresas ou aos profissionais que:

A) Tenham sofrido condenação definitiva por praticarem, por meios dolosos, fraude fiscal no recolhimento de quaisquer tributos;

B) Tenham praticado atos ilícitos visando a frustrar os objetivos da licitação;

C) Demonstrem não possuir idoneidade para contratar com a ION em virtude de atos ilícitos praticados;

18.8.9 – A advertência e a multa, previstas nos subitens do **subitem** 18.1 serão impostas pelo Diretor da área.

18.9 – A pena de multa poderá ser aplicada cumulativamente com as demais sanções, não terá caráter compensatório e a sua cobrança não isentará a **LICITANTE** da obrigação de indenizar eventuais perdas e danos.

18.10 – A aplicação de penalidade não exclui a possibilidade de inabilitação ou de rescisão administrativa do Contrato, garantidos o contraditório e a ampla defesa.

18.11 – As penalidades decorrentes de fatos diversos serão consideradas independentes entre si, podendo ser aplicadas isoladamente ou, no caso das multas, cumulativamente, sem prejuízo

da cobrança de perdas e danos que venham a ser causados ao interesse público e da possibilidade da rescisão contratual.

18.12 - A aplicação de qualquer sanção será antecedida de intimação do interessado que indicará a infração cometida, os fatos e os fundamentos legais pertinentes para a aplicação da penalidade, assim como a penalidade que se pretende imputar e o respectivo prazo e/ou valor, se for o caso.

18.13 - Ao interessado será garantido o contraditório e a defesa prévia.

18.14 - A defesa prévia do interessado será exercida no prazo de 10 (dez) dias úteis, contado a partir da sua notificação, no caso de aplicação das penalidades previstas nos subitens do subitem 18.1.

18.15 Autuado o processo, o Gestor do Contrato notificará o contratado, através de carta contendo a descrição sucinta dos fatos e as penalidades cabíveis, concedendo ao mesmo o prazo de 10 (dez) dias úteis para apresentação de defesa prévia, contado a partir do recebimento da carta.

18.15.1 A carta encaminhada ao contratado conterá, na forma de anexo, cópia do relatório circunstanciado emitido pelo Fiscal do Contrato e demais documentos pertinentes ao caso.

18.15.2 No prazo para apresentação da defesa prévia, caso o contratado concorde com as penalidades cabíveis, poderá optar em recolher a multa mencionada naquele documento, encaminhando o comprovante de recolhimento para ser juntado ao processo.

18.15.3 - Transcorrido o prazo para defesa prévia, com ou sem a apresentação desta, deverá o gestor analisar o caso, manifestando-se sobre a defesa prévia apresentada, respeitando os princípios da proporcionalidade e da razoabilidade, opinando pela penalidade aplicável ou o arquivamento do processo, caso sejam aceitas as justificativas apresentadas pelo contratado, remetendo os autos ao Diretor da área para decisão final.

18.16 - A autoridade competente emitirá decisão motivada sobre a aplicação ou não da sanção ao contratado, devendo conter demonstração dos fatos e dos respectivos fundamentos jurídicos, que será publicada em Diário Oficial, cabendo desta decisão recurso hierárquico no prazo de 05 (cinco) dias úteis.,

18.16.1 - A decisão será notificada ao contratado por meio de carta, concedendo-lhe o prazo de 5 (cinco) dias úteis, a partir do seu recebimento, para interposição de recurso hierárquico.

18.16.2 No caso de indeferimento da defesa apresentada, e uma vez concluído o processo administrativo, a multa porventura aplicada fica, desde logo, considerada dívida líquida e certa, ficando a **ION** autorizada a descontar do pagamento a ser efetuado à **CONTRATADA** o valor da multa devida.

18.16.3 - Se comprovada a prática de ato lesivo à administração pública, nos termos do art. 5 da Lei 12.846/13, o instrumento poderá ser rescindido sem prejuízo da aplicação de multa.

19 - DA EXECUÇÃO E DA FISCALIZAÇÃO DO CONTRATO

19.1 - A execução e a fiscalização do contrato serão realizadas na forma estabelecida na Cláusulas Quinta da Minuta de Contrato - **Anexo III** do Edital, bem como de acordo com o previsto no Projeto Básico.

20 - DA RESCISÃO DO CONTRATO

20.1 - A inexecução total ou parcial do contrato poderá ensejar a sua rescisão com as consequências cabíveis, nos termos da Minuta de Contrato – **Anexo III** do Edital.

21 - DA ACEITAÇÃO PROVISÓRIA E DEFINITIVA DO OBJETO

21.1 - Executado o contrato, o seu objeto será recebido na forma prevista no art. 209 do Regulamento de Licitações e Contrato da ION, dispensado o recebimento provisório em razão da natureza do serviço.

21.2 - O recebimento provisório ou definitivo do objeto do Contrato não exclui a responsabilidade civil a ele relativa, nem a ético-profissional, pela sua perfeita execução do Contrato.

21.3 - Salvo se houver exigência a ser cumprida pelo adjudicatário, o processamento da aceitação provisória ou definitiva deverá ficar concluído no prazo de 30 dias úteis, contados da entrada do respectivo requerimento no protocolo da ION.

21.4 - A **CONTRATADA** é responsável por danos causados ao **CONTRATANTE** ou a terceiros, decorrentes de culpa ou dolo na execução do contrato, não excluída ou reduzida essa responsabilidade pela presença de fiscalização ou pelo acompanhamento da execução por órgão da Administração.

21.5 - A **CONTRATADA** é responsável por encargos trabalhistas, inclusive decorrentes de

acordos, dissídios e convenções coletivas, previdenciários, fiscais e comerciais oriundos da execução do contrato, podendo o CONTRATANTE, a qualquer tempo, exigir a comprovação do cumprimento de tais encargos.

21.6 - A CONTRATADA será obrigada a apresentar, mensalmente, em relação aos empregados vinculados ao contrato, prova de que:

- a) está pagando as verbas salariais, incluídas as horas extras devidas e outras verbas que, em razão da percepção com habitualidade, devam integrar os salários; ou a repartição das cotas ou retiradas, em se tratando de cooperativas, até o quinto dia útil de cada mês seguinte ao vencimento ou na forma estabelecida no Estatuto, no último caso;
- b) está em dia com o vale-transporte e o auxílio-alimentação;
- c) anotou as Carteiras de Trabalho e Previdência Social; e
- d) encontra-se em dia com os recolhimentos dos tributos, contribuições e encargos.

21.7 - A CONTRATADA será obrigada a reapresentar a Certidão Conjunta Negativa de Débitos relativos a Tributos Federais e à Dívida Ativa da União, ou Certidão Conjunta Positiva com efeito negativo, expedida pela Secretaria da Receita Federal do Brasil (RFB) e Procuradoria-Geral da Fazenda Nacional (PGFN), que abrange, inclusive, as contribuições sociais previstas nas alíneas a a d, do parágrafo único, do art. 11, da Lei nº 8.212, de 1991; o Certificado de Regularidade do FGTS – CRF, assim como a Certidão Negativa de Débitos Trabalhistas (CNDT), sempre que expirados os respectivos prazos de validade.

21.7.1 - A veracidade e a correção das informações contidas nos comprovantes de recolhimento de tributos e contribuições sociais serão verificadas pelo setor responsável da ION quando do encaminhamento da N.F. para pagamento;

21.7.2 - A inadimplência da CONTRATADA quanto aos encargos trabalhistas, previdenciários, fiscais e comerciais não transfere à CONTRATANTE a responsabilidade por seu pagamento, nem poderá onerar o objeto do contrato.

21.7.3 - A ausência da apresentação dos documentos mencionados nos subitens 21.5 e 21.6 ensejará a imediata expedição de notificação à CONTRATADA, assinalando o prazo de 10 (dez) dias para a cabal demonstração do cumprimento das obrigações trabalhistas e previdenciárias e para a apresentação de defesa, no mesmo prazo, para eventual aplicação da penalidade de advertência, na hipótese de descumprimento total ou parcial destas obrigações no prazo assinalado.

21.8 - Permanecendo a inadimplência total ou parcial o contrato será rescindido.

21.9 - No caso do subitem 21.8, será expedida notificação à CONTRATADA para apresentar prévia defesa, no prazo de 05 (cinco) dias úteis, para dar início ao procedimento de rescisão contratual e de aplicação da penalidade de suspensão temporária de participação em licitação e impedimento de contratar com a Administração Pública, pelo prazo de 1 (um) ano.

22 - DA GARANTIA DO CONTRATO

22.1 – A Contratada deverá apresentar à Contratante, na data da assinatura do contrato, comprovante de prestação de garantia no percentual de 3% (três por cento), prestada em qualquer das modalidades previstas no art. 70, § 1º da Lei Federal nº 13.303/2016, a ser liberada ou restituída após a execução satisfatória do contrato, devendo ser atualizada monetariamente nos casos de caução em dinheiro.

22.2 – A garantia deverá ser prestada em percentual correspondente a 3% (três por cento) do valor do contrato.

22.3 – A garantia prestada não poderá se vincular a outras contratações, salvo após sua liberação.

22.4 – A garantia, qualquer que seja a modalidade apresentada pelo vencedor do certame, deverá contemplar a cobertura para os seguintes eventos:

- a) prejuízos advindos do não cumprimento do contrato;
- b) multas punitivas aplicadas pela fiscalização à contratada;
- c) prejuízos diretos causados à CONTRATANTE decorrentes de culpa ou dolo durante a execução do contrato;
- d) obrigações previdenciárias e trabalhistas não honradas pela CONTRATADA.

22.5 - A garantia prestada não poderá se vincular a outras contratações, salvo após sua liberação.

22.6 - Caso o valor do contrato seja alterado, de acordo com o art. 81 da Lei Federal nº 13.303, de 2016, c/c art. 189 do Regulamento de Licitações e Contratos da ION a garantia deverá ser complementada no prazo de 3 (três) dias, para que seja mantido o percentual de 3% (três por cento) do valor do contrato.

22.7 - Nos casos em que valores de multa venham a ser descontados da garantia, seu valor original será recomposto no prazo de 3 (três) dias, sob pena de rescisão administrativa do contrato.

23 - DA SUBCONTRATAÇÃO

23.1 – Só será admitida a subcontratação de partes do objeto que contemplem os serviços definidos no projeto básico, limitada a 30% (trinta por cento) do valor contratado, ressalvadas as parcelas de maior relevância técnica.

23.2 – A subcontratação será admitida mediante prévia autorização da ION. As consultas deverão vir acompanhadas da qualificação técnica da empresa subcontratada.

23.3 – Os pagamentos aos subcontratados serão realizados diretamente pelos contratados, ficando vedada a emissão de empenho do contratante diretamente aos subcontratados, ressalvada a hipótese dos Art. 48 e 49 da Lei Complementar nº 123/2006.

23.4 – A subcontratação não altera a responsabilidade da CONTRATADA, que continuará integral e solidariamente responsável perante à ION.

23.5 - A subcontratação porventura realizada será integralmente custeada pela CONTRATADA.

24 - DAS DISPOSIÇÕES GERAIS

24.1- É facultado ao pregoeiro ou à Autoridade Superior, em qualquer fase da licitação, a promoção de diligência destinada a esclarecer ou a complementar a instrução do processo, vedada a inclusão posterior de documento ou informação que deveria constar originariamente da proposta.

24.2- A presente licitação poderá ser revogada por razões de interesse público decorrente de fato superveniente devidamente comprovado ou anulada no todo ou em parte por ilegalidade, de ofício ou por provocação de terceiro, sem que caiba aos licitantes, neste caso, qualquer direito a reclamação ou indenização por esses fatos, de acordo com o art. 62 da Lei Federal n.º 13.303/16.

24.3- O objeto da presente licitação poderá sofrer acréscimos ou supressões, conforme previsto no art. 81, § 1º da Lei n.º 13.303/16.

24.4- Na contagem dos prazos estabelecidos neste Edital, excluir-se-á o dia do início e incluir-

se-á o do vencimento.

24.5- A homologação do resultado implica a constituição de direito relativo à celebração do contrato em favor do licitante vencedor.

24.6- Para todos os fins de direito, obrigações e responsabilidades das partes, vinculam-se ao presente Edital e ao contrato o Regulamento Interno de Licitações e Contratos da ION e a Lei 13.303/2016, como se nele tivessem transcritos, a proposta de preços da CONTRATADA.

24.7 - A apresentação de uma proposta na licitação fará prova de que a empresa licitante:

I - Examinou criteriosamente todos os documentos do Edital e seus Anexos, que os comparou entre si e obteve expressamente da ION as informações necessárias, antes de apresentá-la;

II - Conhece e concorda com todas as especificações e condições do Edital;

III - Considerou que o Edital e seus Anexos permitiram a elaboração de uma proposta totalmente satisfatória;

IV - Atende às condições de participação, não se enquadrando nas hipóteses de impedimento previstas no Edital.

24.8- Ficam os licitantes sujeitos às sanções administrativas, cíveis e penais cabíveis caso apresentem, na licitação, qualquer declaração falsa que não corresponda à realidade dos fatos.

25 - DA MATRIZ DE RISCO

25.1 - A Matriz de Riscos é a cláusula contratual definidora dos riscos e das responsabilidades entre o CONTRATANTE e a CONTRATADA e caracterizadora do equilíbrio econômico financeiro na execução do Contrato, em termos de ônus financeiros decorrentes de eventos supervenientes à contratação.

25.2 - A CONTRATADA é responsável pelos riscos e responsabilidades relacionados ao objeto do ajuste, conforme hipóteses não-exaustivas elencadas na Matriz de Riscos – **Anexo VI**.

25.3 - A CONTRATADA não é responsável pelos riscos e responsabilidades relacionados ao objeto do ajuste quando estes competirem à CONTRATANTE, conforme estabelecido na Matriz de Riscos – **Anexo VI**.

26 - DO FORO

26.1 - Os casos omissos serão resolvidos conforme o disposto na Lei nº 13.303/16 e no Regulamento Interno de Licitações e Contratos da ION sendo, desde já, eleito como único competente, o foro da cidade de Niterói.

27- ANEXOS

27.1- Todos os anexos abaixo citados são partes integrantes do presente Edital, para todos os efeitos legais:

nexo I	Projeto Básico / Memorial Descritivo
nexo II	Planilhas
nexo III	Minuta de Contrato
nexo IV	Cronograma Físico Financeiro
nexo V	BDI
nexo VI	Matriz de Risco

Niterói, 06 de maio de 2026.

(Pregoeiro)

ANEXO III

MINUTA DE CONTRATO DE SERVIÇO COMUM DE ENGENHARIA

CONTRATO Nº _____ 2026.

**CONTRATAÇÃO DE EMPRESA DE ENGENHARIA, QUE
ENTRE SI CELEBRAM A EMPRESA DE
INFRAESTRUTURA E OBRAS DE NITERÓI – ION,
COMO CONTRATANTE E**

, COMO CONTRATADA.

A A EMPRESA DE INFRAESTRUTURA E OBRAS DE NITERÓI - ION, Empresa Pública, criada pelo Decreto nº 5347/88, com sede na Rua Visconde de Sepetiba nº 987 – 11º andar – Centro – Niterói/RJ, inscrita no CNPJ sob o nº 32.104.465/0001-89, neste ato representada por seu Diretor Presidente, Antonio Carlos Lourosa de Souza Junior, portador da Matrícula Funcional nº 42411, brasileiro, Engenheiro, divorciado, portador da carteira de identidade nº 0x71x4x9 DIC/RJ, inscrito no CPF sob o nº 0xx.7xx.8xx-86, doravante denominada simplesmente **ION**, daqui em diante denominada **CONTRATANTE**, e a sociedade empresária _____ situada na Rua _____, Bairro __, Cidade _____ e inscrita no CNPJ sob o n.º _____, daqui por diante denominada **CONTRATADA**, representada neste ato por _____, CPF n.º _____, conforme atos constitutivos da empresa, resolvem celebrar o presente Contrato com fundamento no **Processo Administrativo 9900004123/2024** mediante **Pregão Eletrônico nº 90008/2026**, que se regerá pelas normas da Lei nº 13.303, de 30 de junho de 2016, pelo que dispõe o Regulamento Interno de Licitações e Contratos da ION, pela Lei Complementar Federal nº 123/2006 e Decreto Municipal nº 15.302/2024 além das demais disposições legais aplicáveis, pelos preceitos de direito privado, pelo disposto no edital de licitação e seus anexos bem como pelas cláusulas e condições seguintes:

CLÁUSULA PRIMEIRA: DO OBJETO E DO REGIME DE EXECUÇÃO

O objeto do presente Contrato é a contratação de empresa Reforma do Centro Comunitário no Morro do Preventório, Niterói - RJ, em conformidade com as especificações do projeto básico, do edital de licitação e de seus anexos.

PARÁGRAFO ÚNICO: O objeto será executado segundo o regime de contratação EMPREITADA POR PREÇO UNITÁRIO.

CLÁUSULA SEGUNDA: DO DETALHAMENTO DE SERVIÇOS

Inserem-se no escopo desta contratação, embora não transcritos, o detalhamento contido nos Anexos do EDITAL DE LICITAÇÃO PREGÃO ELETRÔNICO Nº 90008/2026; bem como a proposta da contratada.

CLÁUSULA TERCEIRA - OBRIGAÇÕES DA CONTRATANTE

Constituem obrigações da ION, além de outras descritas no Projeto Básico:

- a) Exigir o cumprimento de todas as obrigações assumidas pela CONTRATADA, de acordo com as Cláusulas e os termos de sua Proposta;
- b) Exercer a fiscalização dos serviços por empregados especialmente designados, na forma prevista na Lei Federal nº 13.303/16 pelo que dispõe o Regulamento Interno de Licitações e Contratos da ION, consoante normas e rotinas previstas no Contrato;
- c) Notificar a CONTRATADA, por escrito, da ocorrência de eventuais imperfeições no curso da execução dos serviços, fixando prazo para a sua correção;
- d) Pagar à CONTRATADA o valor resultante da prestação do serviço, no prazo e condições estabelecidas no Projeto Básico e neste Contrato;
- e) Fornecer à CONTRATADA documentos, informações e demais elementos que possuir pertinentes à execução do presente Contrato;
- f) Proceder ao rigoroso controle de qualidade dos serviços, recusando os que estiverem fora das especificações desejadas e apresentadas na proposta, sob pena de responsabilidade de quem tiver dado causa ao fato;
- g) Emitir Pareceres que se fizerem necessários referentes à execução do Contrato, em especial, à aplicação de sanções, alterações, reequilíbrio econômico-financeiro e repactuação de preços;
- h) Atestar a nota fiscal/fatura apresentada pela CONTRATADA quanto à prestação de serviços efetivamente prestados, desde que tenham sido cumpridas todas as exigências legais contratuais, incluindo a comprovação;
- i) Glosar da nota fiscal/fatura apresentada pela CONTRATADA os custos e/ou encargos que não forem utilizados na execução dos serviços;
- j) Assegurar os recursos orçamentários e financeiros para custear a prestação dos serviços;
- k) Realizar avaliações periódicas da qualidade dos serviços, após seu recebimento;
- l) Cientificar o Gestor de Contratos, por escrito, acerca do(s) descumprimento(s) das obrigações contratuais da CONTRATADA, que deverá promover os devidos procedimentos de aplicação das medidas cabíveis;

CLÁUSULA QUARTA – OBRIGAÇÕES DA CONTRATADA

- a. A **CONTRATADA** obriga-se, além do determinado no Projeto Básico, a:
- b. Conduzir o objeto de acordo com o projeto básico e sua **proposta técnica**, bem como de acordo com as normas aprovadas para sua execução, em estrita obediência às leis vigentes;
- c. Obedecer às normas de Projeto de Execução do Serviço da ION, tomando delas expresse conhecimento;
- d. Responder pelos serviços que executar, na forma da lei;
- e. Prover os serviços, ora contratados, com pessoal adequado e capacitado em todos os níveis de trabalho, devidamente aprovado pela ION;
- f. Providenciar e manter em vigor, por sua conta exclusiva, todos os seguros exigidos em virtude de Lei, com vigência a partir da data de início do objeto até seu aceite definitivo;
- g. comparecer, sempre que a ION solicitar, aos seus escritórios ou em outro local indicado, por seu titular ou engenheiros credenciados, para examinar e prestar esclarecimentos a problemas relacionados com o objeto deste Contrato. A convocação deverá ser feita com, pelo menos, 48 (quarenta e oito) horas de antecedência;
- h. Atender a todas as solicitações de natureza técnica, bem como os métodos de inspeção e controle realizados pela ION, assim como fornecer todos os dados e esclarecimentos solicitados em razão da execução do objeto;
- i. Manter a ION informada, de acordo com as conveniências desta, de todos os pormenores dos serviços contratados;
- j. Obedecer estrita e rigorosamente aos prazos de execução constantes deste Contrato, cabendo à ION, no caso de inadimplemento, o direito de suspender sua execução e de aplicar as penalidades cabíveis, sem que a **CONTRATADA** assista direito à indenização;
- k. Destinar um recinto apropriado em seu escritório, a fim de alojar o pessoal técnico da Fiscalização da ION;
- l. Substituir qualquer membro da equipe de trabalho, no prazo de 48 (quarenta e oito) horas, sempre que solicitado pela ION;
- m. Prestar, sem ônus para a ION, os serviços necessários à correção e revisão de falhas ou defeitos verificados nos trabalhos, sempre que a ela imputáveis;
- n. Submeter à prévia aprovação da ION qualquer alteração de sua equipe de trabalho;
- o. Apresentar ART (Anotação de Responsabilidade Técnica) / RRT (Registro de Responsabilidade Técnica) de execução da obra, em nome do Responsável técnico da **CONTRATADA**, assim como do engenheiro/arquiteto residente no canteiro de obras.
- p. Na execução contratual, a gestão dos resíduos que eventualmente venham a ser gerados da totalidade das atividades necessárias à implementação da obra em questão deverá seguir ao estabelecido nas diretrizes, critérios e procedimentos para a gestão de resíduos da construção civil da Resolução CONAMA nº 307, de 05 de julho de 2002, bem como discriminados no Projeto Básico (**Anexo I**).
- q. Em caso de obra, a **CONTRATADA** disponibilizará as Memórias de Cálculos de dimensionamento, juntamente com o Projeto Executivo, para fins de verificação de adequação da solução adotada;
- r. A **CONTRATADA**, em caso de obra, deverá apresentar para cada medição a respectiva

memória de cálculo, na qual deverá constar a indicação dos locais precisos da execução do objeto e das dimensões de cada parte ou trecho do item medido, preferencialmente através de croqui;

s. A medições serão realizadas com base no que fora efetivamente realizado pela **CONTRATADA**.

t. A **CONTRATADA** deverá se responsabilizar por todos os ônus, encargos e obrigações comerciais, fiscais, tributárias, trabalhistas e previdenciárias, ou quaisquer outras previstas na legislação em vigor, bem como por todos os gastos e encargos com material e mão de obra necessários à completa realização do escopo desta contratação, até seu aceite definitivo;

u. A **CONTRATADA** deverá observar o cumprimento do quantitativo de pessoas com deficiência, estipulado pelo art. 93 da Lei Federal nº 8.213/91, bem como as demais normas referentes à acessibilidade previstas no Decreto Federal n. 5.296/2004;

v. A **CONTRATADA** deverá reapresentar todos os documentos de habilitação exigidos como condição à assinatura do contrato, fazendo-o sempre que vencidos no curso da contratação;

w. A **CONTRATADA** deverá manter um DIÁRIO no local, transferindo à propriedade da ION, ao final, todas as plantas e desenhos relativos ao objeto;

x. A **CONTRATADA** será responsável por quaisquer danos causados a ION ou a terceiros, decorrentes de culpa ou dolo na execução do contrato, não excluída ou reduzida essa responsabilidade pela presença de fiscalização ou pelo acompanhamento da execução por órgão da Administração;

y. A **CONTRATADA** será responsável pela coordenação e execução dos serviços apresentados em projeto e memoriais descritivos;

z. Todas as áreas danificadas por ocasião do serviço deverão ser recompostas, mantendo-se as características originais;

aa. Objetivando-se a execução em seu aspecto total, caberá a **CONTRATADA** a execução de todo e qualquer serviço inerente ao objeto em questão, desde que o mesmo esteja citado em, pelo menos, um dos seguintes documentos: Desenhos, Especificações Técnicas e Planilhas Orçamentárias;

bb. Cumprir as exigências elencadas nos itens e subitens descritos como objeto desta contratação no projeto básico (anexo I);

cc. Os serviços deverão ser executadas em conformidade com as determinações das Normas Brasileiras da Associação Brasileira de Normas Técnicas (ABNT);

dd. A contratada promoverá por sua conta a cobertura através de seguro, dos riscos a que se julgar exposta, em vista das responsabilidades que lhe cabem, na execução do objeto deste Projeto Básico, devendo reparar e indenizar danos de qualquer natureza causados a **A EMPRESA DE INFRAESTRUTURA E OBRAS DE NITERÓI - ION** ou a terceiros, provenientes da ação ou omissão sua ou de seus prepostos, na execução dos serviços contratados ou delas decorrentes;

ee. A garantia mínima de 05 (cinco) anos para os serviços;

ff. Disponibilizar técnico de Segurança do Trabalho para elaborar programa de higiene e segurança do trabalho (PCMAT – PCSMO) e acompanhar a sua implantação na obra. Este profissional se responsabilizará em conjunto com a **CONTRATADA** pelo cumprimento das normas estabelecidas pela NR-18;

gg. Manter seus funcionários sempre uniformizados com a logomarca da empresa Contratada e identificados, devendo encaminhar previamente ao início dos trabalhos relação dos

mesmos para autorização de entrada nas dependências da ION;

hh. O serviço deverá ser acompanhada por um engenheiro civil ou arquiteto habilitado pelo Conselho Regional de Engenharia e Agronomia - CREA, ou Conselho de Arquitetura e Urbanismo – CAU;

ii. Fornecer aos seus técnicos e funcionários equipamentos de proteção individual e coletiva, e/ou materiais indispensáveis para promover a segurança e o trânsito de usuários, funcionários e colaboradores da **A EMPRESA DE INFRAESTRUTURA E OBRAS DE NITERÓI - ION**;

jj. Responsabilizar-se pelo cumprimento, por parte de seus empregados, das normas disciplinares determinadas pela **A EMPRESA DE INFRAESTRUTURA E OBRAS DE NITERÓI - ION**.

kk. Observar o cumprimento da Lei Municipal nº 3.270/2017, que reserva 3% (três por cento) dos postos de trabalho oriundos deste contrato para moradores em situação de rua, assistidos por políticas da Secretaria Municipal de Assistência Social, nos termos do art.2º, §1, desde que atendidos os requisitos profissionais definidos pela Empresa contratante.

CLÁUSULA QUINTA – DA FISCALIZAÇÃO

É facultado a ION exercer ampla fiscalização sobre o objeto do presente Contrato, diretamente ou por intermédio de prepostos devidamente credenciados, aos qual a **CONTRATADA** prestará a assistência requerida, facultando-lhe o acesso em qualquer fase, época e local onde se processarem as tarefas relacionadas com o desenvolvimento de seu escopo.

PARÁGRAFO PRIMEIRO - A fiscalização da ION não eximirá a **CONTRATADA** de sua total e exclusiva responsabilidade quanto ao prazo e qualidade do objeto entregue.

PARÁGRAFO SEGUNDO - No caso de obra, a **CONTRATADA** fornecerá e manterá um DIÁRIO com todas as folhas devidamente numeradas e rubricadas pelo seu representante e pela Fiscalização da ION, no qual serão obrigatoriamente registrados:

I – Pela **CONTRATADA:**

- a) as condições meteorológicas prejudiciais ao andamento dos trabalhos;
- b) as falhas nos serviços de terceiros, não sujeitas a sua ingerência;
- c) as consultas à Fiscalização;
- d) as datas de conclusão de etapas caracterizadas, de acordo com o cronograma aprovado;
- e) os acidentes ocorridos no decurso do trabalho;
- f) as respostas às interpelações da Fiscalização;
- g) a eventual escassez de material que resulte em dificuldade para a serviço;
- h) outros fatos que, a juízo da **CONTRATADA**, devam ser objeto de registro.

II – Pela Fiscalização:

- a) o atestado da veracidade dos registros efetuados pela **CONTRATADA**;

- b) o juízo formado sobre o andamento do serviço, tendo em vista os projetos, especificações, prazos e cronogramas;
- c) as observações cabíveis a propósito dos lançamentos da **CONTRATADA**;
- d) as respostas às consultas lançadas ou formuladas pela **CONTRATADA**;
- e) as restrições que lhe pareçam cabíveis a respeito do andamento dos trabalhos ou do desempenho da **CONTRATADA**, seus prepostos e sua equipe;
- f) a determinação de providências para o cumprimento do projeto e especificações;
- g) outros fatos ou observações cujo registro se torne conveniente aos trabalhos de fiscalização.

PARÁGRAFO TERCEIRO - Ao final do serviço, o Diário referido será transferido à propriedade da ION.

PARÁGRAFO QUARTO - A fiscalização obedecerá além dos critérios descritos nesta cláusula, a todos os ditames do Projeto Básico destinados a este fim.

CLÁUSULA SEXTA – DO PRAZO

O prazo de vigência do contrato é de 11 (onze) meses contados da celebração do instrumento, conforme artigo 71 da Lei 13303/16 e 184 do Regulamento de Licitações e Contratos da ION.

PARÁGRAFO PRIMEIRO - **O prazo de execução do serviço será de 150 (cento e cinquenta) dias contados** da data de publicação da ordem de início, que será expedida em até 60 (dias) a contar da assinatura do contrato, devendo este integrar o prazo de vigência do contrato.

PARÁGRAFO SEGUNDO - O prazo contratual poderá ser prorrogado, observando-se o limite previsto no art. 71 da Lei nº 13.303/2016, desde que a proposta da **CONTRATADA** seja mais vantajosa para o **CONTRATANTE**.

PARÁGRAFO TERCEIRO - O decurso do prazo estipulado não acarretará, por si só, a resolução do ajuste, continuando as partes contratualmente obrigadas até que se opere o aceite definitivo do objeto, respondendo a **CONTRATADA** pela mora a que der causa.

PARÁGRAFO QUARTO - O prazo ora previsto poderá ser alterado por acordo entre as partes, por meio de termo aditivo, devendo ser observado, neste caso, o disposto no art. 186. do Regulamento de Licitações e Contratos da ION. Ocorrendo impedimento, paralisação ou sustação do contrato por ordem da ION, o prazo de execução será automaticamente prorrogado por igual período, bastando o registro formal de interrupção no processo administrativo.

PARÁGRAFO QUINTO - A prorrogação de prazo por culpa da **CONTRATADA** impedirá que o período acrescido à execução do contrato seja considerado para fins de reajuste.

PARÁGRAFO SEXTO - A prorrogação do prazo não importará em majoração do valor contratual, que se manterá inalterado senão quando verificado o desequilíbrio econômico-

financeiro decorrente de fatos imprevisíveis, ou previsíveis, porém de consequências incalculáveis, retardadores ou impeditivos da execução do ajustado.

PARÁGRAFO SÉTIMO - a vigência será estabelecida conforme a conclusão do respectivo objeto, ajustando-se ao prazo necessário para sua finalização. Caso a execução não seja concluída dentro do prazo originalmente previsto, o contrato será automaticamente prorrogado, exceto se a não conclusão decorrer de culpa do contratado.

PARÁGRAFO OITAVO - Na hipótese de a não conclusão do objeto ser atribuída à culpa do contratado, este será constituído em mora e estará sujeito às sanções administrativas aplicáveis. Alternativamente, a Administração poderá optar pela extinção do contrato, adotando as medidas legais necessárias para assegurar a continuidade da execução contratual, conforme previsto no Artigo 185, parágrafo único, do Regulamento de Licitações e Contratos da ION.

CLÁUSULA SÉTIMA – VALOR DO CONTRATO

O valor total do presente Contrato é de R\$_____ (reais) discriminado de acordo com a Planilha integrante da Proposta de Preços e o Cronograma Físico-Financeiro apresentado pela CONTRATADA.

PARÁGRAFO PRIMEIRO - O preço ajustado no item anterior desta Cláusula inclui o lucro e todos os custos dos serviços, sejam diretos ou indiretos, responsabilizando-se a **CONTRATADA** por toda e qualquer despesa ainda que não prevista textualmente neste Contrato, inclusive a que decorrer de ato ou fato que implique em transgressão ou inobservância de qualquer dispositivo legal ou regulamentar, federal, estadual ou municipal.

PARÁGRAFO SEGUNDO - As despesas com a execução do presente contrato correrão à conta das seguintes dotações orçamentárias, para o corrente exercício de 2026, assim classificados:

Fonte de Recursos:

Elemento de despesa:

Programa de Trabalho:

Nota de Empenho:

CLÁUSULA OITAVA – REAJUSTE

PARÁGRAFO PRIMEIRO - Decorrido o prazo de 12 (doze) meses da data base do orçamento, consoante previsto no art. 81, §7º da Lei nº 13.303/2016, bem como nos Arts. 191 a 196 do Regulamento de Licitações e Contratos da ION, poderá a contratada fazer jus ao reajuste do valor contratual que deverá retratar a variação efetiva do custo de produção ou dos insumos utilizados na consecução do objeto contratual:

$$\mathbf{Pm = P0 \times Im/I0}$$

Onde:

Pm – Preço unitário após o reajustamento; P0 – Preço unitário contratual;

Im – Índice nacional de custo da construção (INCC-DI) mensal referente ao 12º mês contado a partir da data base do orçamento;

I0 - Índice nacional de custo da construção (INCC-DI) mensal referente ao mês da data base do orçamento;

O reajustamento será calculado pela tabela (INCC-DI)

PARÁGRAFO SEGUNDO - A anualidade dos reajustes será sempre contada a partir da data do fato gerador que deu ensejo ao último reajuste.

PARÁGRAFO TERCEIRO - Somente será objeto de reajuste o valor remanescente e ainda não pago. É vedado o reajustamento retroativo de parcelas já executadas pelo **CONTRATADO** e pagas pela **CONTRATANTE**.

PARÁGRAFO QUARTO - A prorrogação de prazos a pedido da **CONTRATADA**, e sem culpa do **CONTRATANTE**, não enseja reajuste ou correção.

PARÁGRAFO QUINTO - As partes convencionam o prazo de 90 (noventa) dias consecutivos, a contar da publicação do índice ajustado contratualmente, para o Contratado solicitar o pagamento do reajuste contratual, sob pena de decair o seu respectivo direito de crédito, nos termos do art. 211, do Código Civil; O pedido deverá ser entregue no Protocolo da ION, o qual será autuado em Processo Administrativo próprio.

PARÁGRAFO SEXTO - No caso de atraso ou não divulgação do(s) índice(s) de reajustamento, o contratante pagará ao contratado a importância calculada pela última variação conhecida, liquidando a diferença correspondente tão logo seja(m) divulgado(s) o(s) índice(s) definitivo(s).

CLÁUSULA NONA – RESPONSABILIDADE TÉCNICA

Os serviços objeto deste Contrato serão executados sob a direção e responsabilidade técnica dos seguintes profissionais: _____ (*indicar os responsáveis técnicos e seus registros*), que ficarão autorizados a representar a **CONTRATADA** em suas relações com a ION, em matéria do serviço.

PARÁGRAFO PRIMEIRO - A **CONTRATADA** obriga-se a manter os engenheiros indicados nesta cláusula como Responsáveis Técnicos na direção dos trabalhos e no local das obras ou dos serviços até seu final. A substituição dos Responsáveis Técnicos poderá ser feita por outro de igual lastro de experiência e capacidade, cuja aceitação ficará a exclusivo critério da ION.

PARÁGRAFO SEGUNDO - Os Responsáveis Técnicos aqui indicados deverão figurar como tal na ART - Anotação de Responsabilidade Técnica, de que trata a Cláusula Décima,

Parágrafo Décimo Terceiro deste Contrato.

CLÁUSULA DÉCIMA – MEDIÇÃO, FATURAMENTO E CONDIÇÕES DE PAGAMENTO

O pagamento será efetuado de acordo com o cronograma físico-financeiro do serviço, através de medição mensal, cujo valor será creditado diretamente em conta corrente da CONTRATADA em até 30 (trinta) dias, após a apresentação da nota, e aceite dos serviços medidos.

PARÁGRAFO PRIMEIRO - Considera-se adimplemento a execução da parcela do serviço de engenharia acompanhada da nota fiscal/fatura e dos demais documentos exigidos como condição ao pagamento (ver Parágrafos Décimo Terceiro e Décimo Quarto Desta Cláusula). Ao adimplemento será dado recibo.

PARÁGRAFO SEGUNDO - Os pagamentos eventualmente realizados com atraso, por culpa exclusiva da ION, sofrerão a incidência de atualização financeira pelo IGP-M e juros moratórios de 0,5% (meio por cento) ao mês, calculados “*pro rata die*”, e aqueles pagos em prazo inferior ao estabelecido neste contrato serão feitos mediante desconto de 2% (dois por cento) ao mês, também calculados “*pro rata die*”. Não correrão juros e atualização durante o período de suspensão mencionado no item 10.7.

PARÁGRAFO TERCEIRO - Os pagamentos devidos em decorrência da execução do serviço objeto deste Contrato serão efetuados mediante crédito em conta bancária indicada pela **CONTRATADA**, ficando autorizada a indicação de outra conta somente quando justificada tal impossibilidade.

PARÁGRAFO QUARTO - Mensalmente, até o dia 30 (trinta) de cada mês, a Fiscalização, de comum acordo com a **CONTRATADA**, estabelecerá a programação do que deverá ser executado no mês seguinte, tendo por base as metas do cronograma físico-financeiro contratual e as necessidades do serviço.

PARÁGRAFO QUINTO - Ao final de cada período, a Fiscalização procederá à verificação do avanço da implantação e do cumprimento das metas mínimas do cronograma físico-financeiro contratual.

PARÁGRAFO SEXTO - A cada 30 (trinta) dias, a **CONTRATADA** fará a emissão da medição/fatura dos serviços realizados e dos fornecimentos de materiais e equipamentos considerados aceitos pela Fiscalização, observando o cronograma físico-financeiro contratual, cujos percentuais limitarão os valores dos serviços medidos.

PARÁGRAFO SÉTIMO - Os serviços relativos à administração local da serviços serão pagos com o mesmo percentual de execução dos serviços, quando das medições.

PARÁGRAFO OITAVO - De posse da documentação apresentada pela **CONTRATADA**, a

Comissão de Fiscalização atestará, a documentação e a qualidade do objeto contratado, a partir de quando será possível a realização do pagamento.

PARÁGRAFO NONO - A necessidade de providências por parte da **CONTRATADA** em relação à medição realizada, ou em relação ao conteúdo da documentação apresentada (ver Parágrafos Décimo Terceiro e Décimo Quarto Desta Cláusula) importará em suspensão da contagem do prazo para pagamento, não correndo juros e/ou atualização neste período.

PARÁGRAFO DÉCIMO - No caso da não concordância com apenas parte da medição, a Fiscalização liberará o valor não controvertido, notificando a **CONTRATADA** para providências quanto às pendências do restante da medição.

PARÁGRAFO DÉCIMO PRIMEIRO - A ION não se responsabilizará pelo pagamento de medições de serviços executados em quantidades superiores às fixadas na Estimativa Orçamentária, salvo quando expressamente determinadas pela Fiscalização.

PARÁGRAFO DÉCIMO SEGUNDO - Toda fatura fará menção específica à medição na qual a mesma se baseia.

PARÁGRAFO DÉCIMO TERCEIRO - A liberação do primeiro pagamento ficará condicionada à entrega, pela **CONTRATADA**, do comprovante de pagamento da ART- ANOTAÇÃO DE RESPONSABILIDADE TÉCNICA.

PARÁGRAFO DÉCIMO QUARTO - O pagamento das notas fiscais relativas às etapas dos serviços de engenharia/obras executados ficará condicionados à apresentação dos seguintes documentos:

I) Para todos os casos de obras, bem como para os serviços de engenharia que possuírem mão de obra alocada à disposição da ION, em suas dependências ou fora dela:

- a) medição/detalhamento que fora executado;
- b) prova de pagamento das verbas salariais, com eventuais horas extraordinárias executadas no período, que deverá ser apresentada até o quinto dia útil seguinte;
- c) folha de pagamento exclusiva para o objeto da contratação, conforme preconizado no parágrafo 5º do art. 31, da Lei nº 8.212/91;
- d) Prova de pagamento em dia do vale-transporte e do auxílio alimentação de seus empregados, que poderá ser feita por meio de declaração emitida pela CONTRATADA;
- e) Prova de Anotação nas Carteiras de Trabalho e Previdência Social (CTPS) de seus empregados, que será feita apenas no início da contratação, como condição ao primeiro pagamento, tornando-se necessária a repetição desta prova apenas no caso de substituição do

empregado;

- f) Cópias das Guias de Recolhimento mensal do FTGS (GFIP) e INSS (GPS);
- g) comprovante da declaração das contribuições a recolher à Previdência Social e a outras Entidades e Fundos por FPAS; e

II) Para os demais serviços de engenharia que não possuem mão de obra alocada à disposição da ION:

- a) medição/detalhamento que fora executado;

PARÁGRAFO DÉCIMO QUINTO - A ausência de qualquer dos documentos exigidos para a realização dos pagamentos, conforme itens I e II do Parágrafo Décimo Quarto desta Cláusula, impedirá a obtenção do recibo de adimplemento pela **CONTRATADA**.

I) Apenas quando vencidas, as seguintes certidões deverão ser reapresentadas como condição à obtenção do recibo de que trata o item anterior: (i) Certidão Negativa de Tributos Federais e Contribuições Previdenciárias, emitida conjuntamente pela Secretaria de Fazenda Nacional e pela Procuradoria da Fazenda Nacional (PFN); (ii) Certidão comprobatória da regularidade com o recolhimento das verbas do FGTS, emitida pela Caixa Econômica Federal; e (iii) CNDT, emitida pelo TRT.

II) A ausência dos documentos indispensáveis à configuração do adimplemento ensejará a notificação da **CONTRATADA**, assinalando o prazo de 10 (dez) dias para o cumprimento destas obrigações, bem como para a apresentação de defesa prévia.

III) Expirado o prazo constante do item acima sem que tenham sido tomadas as providências cabíveis, ou sendo rejeitados os argumentos apresentados em defesa pela **CONTRATADA**, será aplicada a ela penalidade de advertência. Permanecendo a inadimplência total ou parcial em virtude de ausência de qualquer dos documentos referidos, o contrato será rescindido com a aplicação da penalidade de suspensão prevista no Parágrafo Terceiro da Cláusula Décima Terceira deste Contrato, bem como no Art. 230 do Regulamento de Licitações e Contratos da ION.

PARÁGRAFO DÉCIMO SEXTO - A fatura final deverá corresponder, no mínimo, a 10% (dez por cento) do valor do Contrato, e só será processada após a aceitação provisória da obra/serviço de engenharia.

PARÁGRAFO DÉCIMO SÉTIMO - A ION poderá utilizar os créditos da **CONTRATADA** para efetuar os pagamentos dos salários e demais verbas trabalhistas e previdenciárias devidas por ela a seus empregados, fazendo-o diretamente ou por meio de provisionamento em conta vinculada, na forma prevista no art. 19-a, I, da IN/SLTI/MP 2/2008, com redação dada pela IN/SLTI/MP 6/2013, quando não for possível a realização dos pagamentos diretamente pela ION.

PARÁGRAFO DÉCIMO OITAVO - Todos os documentos mencionados nesta cláusula ficarão autuados no processo administrativo referente à contratação, bem como no processo de prestação de contas que deverá ser aberto em virtude da OS “E” nº 14.695/2017.

CLÁUSULA DÉCIMA PRIMEIRA – GARANTIA CONTRATUAL

A CONTRATADA deverá prestar garantia contratual, optando por uma das modalidades previstas no art. 70, §1º da Lei 13.303/2016 e art. 183 do Regulamento de Licitações e Contratos da ION.

PARÁGRAFO PRIMEIRO – A Contratada deverá apresentar à Contratante, na data da assinatura do contrato, comprovante de prestação de garantia no percentual de 3% (três por cento), a ser prestada em qualquer das modalidades previstas no art. 70, § 1º da Lei Federal nº 13.303/2016, a ser liberada ou restituída após a execução satisfatória do contrato, devendo ser atualizada monetariamente nos casos de caução em dinheiro.

PARÁGRAFO SEGUNDO - A garantia prestada não poderá se vincular a outras contratações, salvo após sua liberação.

PARÁGRAFO TERCEIRO - A garantia assegurará qualquer que seja a modalidade escolhida, o pagamento de:

- I. Todos os prejuízos advindos do não cumprimento do contrato;
- II. Multas punitivas aplicadas à CONTRATADA;
- III. Prejuízos diretos causados à CONTRATANTE decorrentes de culpa ou dolo durante a execução do contrato;
- IV. Obrigações previdenciárias e trabalhistas não honradas pela CONTRATADA.

PARÁGRAFO QUARTO - Se a CONTRATADA optar pelo “seguro-garantia”, deverá prestá-lo na modalidade “Seguro-garantia do Construtor, do Fornecedor e do Prestador de Serviço”, com cláusula específica indicando a cobertura adicional de obrigações previdenciárias e/ou trabalhistas não honradas pela CONTRATADA.

PARÁGRAFO QUINTO- Se da contratação resultar a transferência da posse direta de bens da ION à CONTRATADA, em valor total superior a R\$ 1.000.000,00 (um milhão de reais), será exigido, ainda, o seguro multirrisco básico, que conterà as seguintes coberturas adicionais mínimas: Danos Elétricos, Subtração de Bens e Mercadorias, Responsabilidade Civil de Operações, Responsabilidade Civil do Empregador, Equipamentos Estacionários e Móveis, cuja cobertura alcançará o valor total dos bens entregues.

PARÁGRAFO SEXTO - A garantia somente poderá ser liberada após o recebimento definitivo

do objeto, cabendo à CONTRATADA formular tal solicitação.

PARÁGRAFO SÉTIMO - A garantia que não for prestada em dinheiro deverá ser firmada com prazo de validade superior à vigência do contrato administrativo em, no mínimo, 180 (cento e oitenta) dias.

PARÁGRAFO OITAVO - A CONTRATADA se declara ciente de que as alterações de valor e/ou de prazo efetuadas no contrato importarão na necessidade de reforço e/ou prorrogação da garantia prestada, não se eximindo a CONTRATADA desta responsabilidade mesmo quando silente o aditivo formalizado.

PARÁGRAFO NONO - Nos casos em que os valores das multas vierem a ser descontados da garantia, seu valor original será recomposto no prazo de até 72 (setenta e duas) horas, sob pena de multa e/ou de rescisão administrativa do contrato.

PARÁGRAFO DÉCIMO - O atraso da CONTRATADA em prestar ou revalidar a garantia autorizará a ION a promover o bloqueio dos pagamentos devidos até o limite máximo de 10% (dez por cento) do valor do contrato. Uma vez prestada a garantia, esta substituirá o bloqueio.

PARÁGRAFO DÉCIMO PRIMEIRO - O bloqueio efetuado com base no parágrafo anterior não gerará direito a nenhum tipo de compensação financeira à CONTRATADA.

PARÁGRAFO DÉCIMO SEGUNDO - A ION se ressalva o direito de pleitear em juízo as perdas e danos que não puderem ser reparados através da garantia prestada.

CLÁUSULA DÉCIMA SEGUNDA - DA SUBCONTRATAÇÃO

PARÁGRAFO PRIMEIRO - Só será admitida a subcontratação de partes do objeto que contemplem os serviços definidos no Projeto Básico, limitada a 30% (trinta por cento) do valor contratado, ressalvadas as parcelas de maior relevância técnica.

PARÁGRAFO SEGUNDO – A subcontratação será admitida mediante prévia autorização da ION. As consultas deverão vir acompanhadas da qualificação técnica da empresa subcontratada.

PARÁGRAFO TERCEIRO – Os pagamentos aos subcontratados serão realizados diretamente pelos contratados, ficando vedada a emissão de empenho do contratante diretamente aos subcontratados, ressalvada a hipótese dos Art. 48 e 49 da Lei Complementar nº 123/2006.

PARÁGRAFO QUARTO – A subcontratação não altera a responsabilidade da CONTRATADA, que continuará integral e solidariamente responsável perante à ION.

PARÁGRAFO QUINTO - A subcontratação porventura realizada será integralmente custeada pela CONTRATADA.

CLÁUSULA DÉCIMA TERCEIRA – DAS SANÇÕES ADMINISTRATIVAS

A inexecução dos serviços, total ou parcial, a execução imperfeita, a mora na execução ou qualquer inadimplemento ou infração contratual, sujeitarão a **CONTRATADA**, sem prejuízo da responsabilidade civil ou criminal que lhe couber, às penalidades seguintes:

- a) advertência;
- b) multa administrativa;
- c) suspensão temporária da participação em licitação e impedimento de contratar com a ION por prazo não superior a 2 (dois) anos;

PARÁGRAFO PRIMEIRO - A sanção administrativa deve ser determinada de acordo com a natureza e a gravidade da falta cometida.

PARÁGRAFO SEGUNDO - A advertência e a multa, previstas nas alíneas “a” e “b” do *caput* desta cláusula, serão impostas pelo Diretor responsável, da ION.

PARÁGRAFO TERCEIRO - A suspensão temporária do direito de licitar e impedimento de contratar com a ION, previstos na alínea “c” *caput* desta cláusula, será imposta pelo Diretor Presidente desta Empresa.

PARÁGRAFO QUARTO - A multa administrativa, prevista na alínea “b” do *caput* desta cláusula, será aplicada à CONTRATADA pelo descumprimento de suas obrigações acessórias, observando o que segue:

- i) corresponderá ao valor de até 5% (cinco por cento), aplicada de acordo com a gravidade da infração e proporcionalmente às parcelas **não** executadas;
- ii) Multa de até 5% (cinco por cento) sobre o valor de sua proposta, em caso de recusa injustificada a assinar o Contrato.
- iii) nas reincidências específicas, deverá corresponder ao dobro do valor da que tiver sido inicialmente imposta;
- iv) O somatório das multas administrativas deverá observar o limite de 20% (vinte por cento) do valor do contrato ou do empenho;
- v) poderá ser aplicada cumulativamente a qualquer outra penalidade; e
- vi) não tem caráter compensatório, não se confundindo, portanto, com as multas por atraso, com a multa rescisória e com a multa prevista na cláusula vigésima quarta, que poderão ser aplicadas cumulativamente à multa administrativa.

vii) A pena de multa poderá ser aplicada cumulativamente com as demais sanções, não terá caráter compensatório e a sua cobrança não isentará a **LICITANTE** da obrigação de indenizar eventuais perdas e danos.

viii) A aplicação de penalidade não exclui a possibilidade de inabilitação ou de rescisão administrativa do Contrato, garantidos o contraditório e a defesa prévia.

PARÁGRAFO QUINTO - A suspensão temporária da participação em licitação e impedimento de contratar, prevista na alínea “c” do caput desta cláusula, será aplicada conforme Art. 230 do Regulamento de Licitações e Contratos da ION.

PARÁGRAFO SEXTO - A aplicação das penalidades acima referidas, em virtude das infrações contratuais retro mencionadas, não importará em renúncia, por parte da ION, da faculdade de declarar rescindido o contrato, se assim entender conveniente ao interesse público.

PARÁGRAFO SÉTIMO - O atraso injustificado no cumprimento das obrigações contratuais sujeitará a **CONTRATADA** à multa de mora por dia útil que exceder ao prazo estipulado, conforme percentuais abaixo:

- a) moratória de até 0,03% por dia de atraso injustificado sobre o valor da parcela inadimplida, considerando que, caso a obra, o serviço ou o fornecimento seja concluído dentro do prazo inicialmente estabelecido no contrato, o valor da multa será devolvido após o recebimento provisório;
- b) moratória de até 0,03% por dia de atraso injustificado frente ao prazo final da obra, do serviço ou do fornecimento calculado sobre o valor total da contratação, subtraindo os valores já aplicados de multa nas parcelas anteriores
- c) A multa dobrará a cada caso de reincidência, não podendo ultrapassar a 20% (vinte por cento) do valor do contrato.

PARÁGRAFO OITAVO - As multas porventura aplicadas serão consideradas dívidas líquidas e certas, ficando a ION autorizada a descontá-las das garantias prestadas, e caso estas sejam insuficientes, dos pagamentos devidos à **CONTRATADA**; ou ainda, quando for o caso, cobrá-las judicialmente, servindo para tanto, o instrumento contratual como título executivo extrajudicial.

PARÁGRAFO NONO - A intimação do interessado deverá indicar o prazo e o local para a apresentação de defesa.

PARÁGRAFO DÉCIMO - A defesa prévia do interessado será exercida no prazo de 10 (dez) dias úteis.

PARÁGRAFO DÉCIMO PRIMEIRO - Será emitida decisão conclusiva sobre a aplicação ou não da sanção, pela autoridade competente, devendo ser apresentada a devida motivação, com a demonstração dos fatos e dos respectivos fundamentos jurídicos.

PARÁGRAFO DÉCIMO SEGUNDO - Todas as multas previstas neste contrato serão somadas quando aplicadas cumulativamente, e terão como limite seus respectivos percentuais máximos.

PARAGRAFO DECIMO TERCEIRO - Se comprovada a pratica de ato lesivo à administração pública, nos termos do art. 5 da Lei 12.846/13, o instrumento poderá ser rescindido sem prejuízo da aplicação de multa.

CLÁUSULA DÉCIMA QUARTA - RESCISÃO CONTRATUAL

A inexecução total ou parcial do contrato poderá ensejar a sua rescisão com as consequências cabíveis.

PARÁGRAFO PRIMEIRO - A rescisão contratual poderá ocorrer por:

- I - Ato unilateral e escrito, na forma do artigo 226 §1º do Regulamento de Licitações e Contratos da ION;
- II - Acordo entre as partes, reduzido a termo no processo de contratação, desde que seja vantajoso à ION;
- III - Decisão judicial ou arbitral.

PARÁGRAFO SEGUNDO - Os casos de rescisão contratual deverão ser formalmente motivados nos autos do processo administrativo que ensejou a contratação, sendo assegurado à **CONTRATADA** o direito ao contraditório e ampla defesa.

PARÁGRAFO TERCEIRO - Quando a rescisão ocorrer por interesse exclusivo da ION, sem que haja culpa da CONTRATADA, esta será ressarcida dos prejuízos que houver sofrido.

PARÁGRAFO QUARTO - A rescisão por ato unilateral da ION, quando justificada no descumprimento de obrigações contratuais por parte da CONTRATADA, acarretará a aplicação de multa rescisória, no percentual de 10% (dez por cento) calculada sobre o saldo reajustado do contrato, bem como a execução da garantia contratual e/ou a utilização dos créditos decorrentes do próprio contrato.

PARÁGRAFO QUINTO - A ION se reserva ao direito de cobrar indenização suplementar em juízo se ficar constatado que o prejuízo causado foi superior ao valor da multa rescisória aplicada, conforme autorização contida no art. 416, parágrafo único, *in fine*, do Código Civil.

PARÁGRAFO SEXTO - Caso a operação da ION destinatária da prestação objeto deste contrato seja transferida a terceiros a qualquer título, por exemplo em subconcessões, o presente contrato poderá ser rescindido unilateralmente, sem que a Contratada tenha qualquer direito a indenização ou compensação, mediante denúncia por escrito com 30 (trinta) dias de antecedência.

CLÁUSULA DÉCIMA QUINTA - CASO FORTUITO OU FORÇA MAIOR

Se a **CONTRATADA** ficar temporariamente impedida de cumprir suas obrigações, no todo ou em parte, em consequência de caso fortuito ou de força maior, deverá comunicar o fato de imediato à Fiscalização da ION e ratificar por escrito a comunicação, informando os efeitos danosos do evento.

PARÁGRAFO PRIMEIRO - Constatada a ocorrência de caso fortuito ou de força maior, ficarão suspensas tanto as obrigações que a **CONTRATADA** ficar impedida de cumprir, quanto a obrigação de a ION remunerá-las.

CLÁUSULA DÉCIMA SEXTA - ENCARGOS CONTRATUAIS

A **CONTRATADA** será responsável por todos os ônus e obrigações concernentes às legislações fiscal, comercial, trabalhista e previdenciária que incidam ou venham a incidir sobre o presente Contrato, os quais correrão por sua exclusiva conta.

CLÁUSULA DÉCIMA SÉTIMA - ALTERAÇÃO CONTRATUAL

Desde que não se altere a natureza do objeto, o contrato poderá ser modificado por acordo entre as partes, através de termo aditivo, conforme disposições contidas no art. 81 da Lei nº 13.303/2016, bem como no previsto pelo Art. 189 do Regulamento de Licitações e Contratos da ION.

PARÁGRAFO PRIMEIRO - Os contratos celebrados nos regimes de “empreitada por preço unitário”, “empreitada por preço global”, “contratação por tarefa”, “empreitada integral” e “contratação semi-integrada” somente poderão ser alterados nos casos e na forma admitida nos artigos 42, §1º, IV, e 81 da Lei nº 13.303/2016.

PARÁGRAFO SEGUNDO - Os contratos cujo regime de execução seja a “contratação integrada” não serão passíveis de alteração, exceto quando esta possibilidade estiver expressamente prevista em sua matriz de riscos, e não decorrer de eventos supervenientes alocados como de responsabilidade da contratada, conforme §8º do art. 81 da Lei nº 13.303/2016.

PARÁGRAFO TERCEIRO - Quando houver necessidade de alteração do contrato para a inclusão de itens novos, estes serão definidos com base nos preços da tabela EMOP ou outros Sistemas de Registro de Preço equivalente vigentes à época da estimativa orçamentária, considerando-se em sua cotação os descontos oferecidos pela **CONTRATADA** em sua proposta, bem como a taxa de BDI especificada no orçamento-base da licitação (quando houver BDI), atualizados financeiramente pelo índice contratualmente previsto.

PARÁGRAFO QUARTO - Em não sendo possível identificar o preço pelo método definido no

item anterior, a ION aplicará ao preço apurado o desconto ofertado pela **CONTRATADA**, sem atualização financeira.

CLÁUSULA DÉCIMA OITAVA – DO RECURSO AO JUDICIÁRIO

As importâncias decorrentes de quaisquer penalidades impostas à **CONTRATADA**, inclusive as perdas e danos ou prejuízos que a execução do contrato tenha acarretado, quando superiores à garantia prestada ou aos créditos que a **CONTRATADA** tenha em face da ION, que não comportarem cobrança amigável, serão cobrados judicialmente.

PARÁGRAFO PRIMEIRO - Caso a ION tenha de recorrer ou comparecer a juízo para haver o que lhe for devido, a **CONTRATADA** ficará sujeita ao pagamento, além do principal do débito, da pena convencional de 10% (dez por cento) sobre o valor do litígio, dos juros de mora de 1% (um por cento) ao mês, despesas de processo e honorários de advogado, estes fixados, desde logo, em 20% (vinte por cento) sobre o valor em litígio.

CLÁUSULA NONA - CASOS OMISSOS

Os casos omissos serão resolvidos conforme disposto na Lei nº 13.303, de 30 de junho de 2016, bem como pelo Regulamento de Licitações e Contratos da ION.

CLÁUSULA VIGÉSIMA – DA ACEITAÇÃO PROVISÓRIA E DEFINITIVA DO OBJETO

Executado o contrato, o seu objeto será recebido na forma prevista no art. 209 do Regulamento de Licitações e Contrato da ION, dispensado o recebimento provisório em razão da natureza do serviço.

PARÁGRAFO PRIMEIRO - O recebimento provisório ou definitivo do objeto do Contrato não exclui a responsabilidade civil a ele relativa, nem a ético-profissional, pela sua perfeita execução do Contrato.

PARÁGRAFO SEGUNDO - Salvo se houver exigência a ser cumprida pelo adjudicatário, o processamento da aceitação provisória ou definitiva deverá ficar concluído no prazo de 30 dias úteis, contados da entrada do respectivo requerimento no protocolo da ION.

PARÁGRAFO TERCEIRO – A **CONTRATADA** é responsável por danos causados ao **CONTRATANTE** ou a terceiros, decorrentes de culpa ou dolo na execução do contrato, não excluída ou reduzida essa responsabilidade pela presença de fiscalização ou pelo acompanhamento da execução por órgão da Administração.

PARÁGRAFO QUARTO – A **CONTRATADA** é responsável por encargos trabalhistas, inclusive decorrentes de acordos, dissídios e convenções coletivas, previdenciários, fiscais e comerciais oriundos da execução do contrato, podendo o **CONTRATANTE**, a qualquer tempo,

exigir a comprovação do cumprimento de tais encargos.

PARÁGRAFO QUINTO - A CONTRATADA será obrigada a apresentar, mensalmente, em relação aos empregados vinculados ao contrato, prova de que:

- a) está pagando as verbas salariais, incluídas as horas extras devidas e outras verbas que, em razão da percepção com habitualidade, devam integrar os salários; ou a repartição das cotas ou retiradas, em se tratando de cooperativas, até o quinto dia útil de cada mês seguinte ao vencimento ou na forma estabelecida no Estatuto, no último caso;
- b) está em dia com o vale-transporte e o auxílio-alimentação;
- c) anotou as Carteiras de Trabalho e Previdência Social; e
- d) encontra-se em dia com os recolhimentos dos tributos, contribuições e encargos.

PARÁGRAFO SEXTO – A CONTRATADA será obrigada a reapresentar a Certidão Conjunta Negativa de Débitos relativos a Tributos Federais e à Dívida Ativa da União, ou Certidão Conjunta Positiva com efeito negativo, expedida pela Secretaria da Receita Federal do Brasil (RFB) e Procuradoria- Geral da Fazenda Nacional (PGFN), que abrange, inclusive, as contribuições sociais previstas nas alíneas a a d, do parágrafo único, do art. 11, da Lei nº 8.212, de 1991; o Certificado de Regularidade do FGTS – CRF, assim como a Certidão Negativa de Débitos Trabalhistas (CNDT), sempre que expirados os respectivos prazos de validade.

PARÁGRAFO SÉTIMO – A veracidade e a correção das informações contidas nos comprovantes de recolhimento de tributos e contribuições sociais serão verificadas pelo setor responsável da ION quando do encaminhamento da N.F. para pagamento;

PARÁGRAFO OITAVO - A inadimplência da CONTRATADA quanto aos encargos trabalhistas, previdenciários, fiscais e comerciais não transfere à CONTRATANTE a responsabilidade por seu pagamento, nem poderá onerar o objeto do contrato.

PARÁGRAFO NONO - A ausência da apresentação dos documentos mencionados nos itens 21.5 e 21.6 ensejará a imediata expedição de notificação à CONTRATADA, assinalando o prazo de 10 (dez) dias para a cabal demonstração do cumprimento das obrigações trabalhistas e previdenciárias e para a apresentação de defesa, no mesmo prazo, para eventual aplicação da penalidade de advertência, na hipótese de descumprimento total ou parcial destas obrigações no prazo assinalado.

PARÁGRAFO DÉCIMO - Permanecendo a inadimplência total ou parcial o contrato será rescindido.

PARÁGRAFO DÉCIMO PRIMEIRO - No caso do Parágrafo Décimo, será expedida notificação à CONTRATADA para apresentar prévia defesa, no prazo de 05 (cinco) dias úteis, para dar início ao procedimento de rescisão contratual e de aplicação da penalidade de suspensão temporária de participação em licitação e impedimento de contratar com a Administração Pública, pelo prazo de 1 (um) ano.

CLÁUSULA VIGÉSIMA PRIMEIRA – DISPOSIÇÕES FINAIS

O atraso, tolerância ou omissão por parte da ION no exercício de quaisquer direitos que lhe assistem na forma deste contrato, em geral, não poderão ser interpretados como novação ou renúnciaa tais direitos, podendo a ION exercitá-los a qualquer tempo.

Todos os originais dos documentos, estudos, fluxogramas, especificações, folhas de cálculos etc., elaborados pela CONTRATADA serão propriedade da ION e neles não deverá constar qualquer declaração que limite este direito.

PARÁGRAFO PRIMEIRO - À CONTRATADA é vedado dar conhecimento, transmitir ou ceder a terceiros quaisquer dados, documentação preparada ou recebida para a execução das obras/serviços de engenharia, dar entrevistas faladas ou escritas, salvo com prévia e formal autorização da ION.

PARÁGRAFO SEGUNDO - A CONTRATADA providenciará todos os documentos necessários para que seu pessoal possa executar legalmente os serviços especificados neste contrato.

PARÁGRAFO TERCEIRO - A ION não será responsável por quaisquer danos ou prejuízos que a CONTRATADA, direta ou indiretamente, por si ou seus prepostos, causar a terceiros em virtude da execução das obras/serviços de que cuida este contrato. Em qualquer hipótese, a CONTRATADA será, sempre, a única e exclusiva responsável pelo seu ressarcimento.

CLÁUSULA VIGÉSIMA SEGUNDA – DA PUBLICAÇÃO

O extrato desta contratação será publicado no Diário Oficial do Município, para fins de mera publicidade, e posteriormente divulgado no sítio eletrônico da ION.

PARÁGRAFO PRIMEIRO - Após a publicação no Diário Oficial, deverá ser observado o disposto na Deliberação TCE-RJ n. 3112/2020 para o envio das informações nos casos exigidos.

CLÁUSULA VIGESIMA TERCEIRA - DISPOSIÇÕES ANTISSUBORNO E ANTICORRUPÇÃO

As partes declaram conhecer as normas de prevenção à corrupção previstas na legislação brasileira, dentre elas, a Lei de Improbidade Administrativa (Lei Federal nº 8.429, de 02 de junho de 1992) e a Lei Federal nº 12.846, de 1º de agosto de 2013 e seus regulamentos, assim como todas as convenções e tratados internacionais anticorrupção dos quais o Brasil é signatário, denominadas em conjunto “Leis Anticorrupção”, e se comprometem a observá-las fielmente, por si e seus prepostos, sócios, administradores e colaboradores, bem como exigir o seu cumprimento pelos terceiros por elas contratados.

PARÁGRAFO PRIMEIRO – As partes obrigam-se a comunicar uma à outra, assim que tiver conhecimento, sobre qualquer atividade ou prática que suspeite ou efetivamente constitua um indício ou uma infração aos termos das Leis Anticorrupção e/ou Política Antissuborno e Corrupção.

PARÁGRAFO SEGUNDO – A CONTRATADA desde já se obriga a, no exercício dos direitos e obrigações previstos neste Contrato e no cumprimento de qualquer uma de suas disposições:

(I) não dar, oferecer ou prometer qualquer bem de valor ou vantagem de qualquer natureza a agentes públicos ou a pessoas a eles relacionadas ou ainda quaisquer outras pessoas, empresas e/ou entidades privadas, com o objetivo de obter vantagem indevida, influenciar ato ou decisão ou direcionar negócios ilicitamente e;

(II) adotar as melhores práticas de monitoramento e verificação do cumprimento das leis anticorrupção, com o objetivo de prevenir atos de corrupção, fraude, práticas ilícitas ou lavagem de dinheiro por seus sócios, administradores, colaboradores e/ou terceiros por elas contratados.

PARÁGRAFO TERCEIRO – No tocante às licitações e contratos licitatórios, as partes declaram que:

(i) não frustraram, fraudaram, impediram, perturbaram, frustraram, impedirão ou perturbarão o caráter competitivo e a realização de qualquer ato de procedimento licitatório público, licitação pública ou contrato dela decorrente;

(ii) não afastaram ou afastarão, procuraram ou procurarão afastar licitante, por meio de fraude ou oferecimento de vantagem de qualquer tipo;

(iii) não criaram ou criarão de modo fraudulento ou irregular, pessoa jurídica para participar de licitações públicas ou celebrar contratos administrativos;

(iv) não obtiveram ou obterão vantagem ou benefício indevido, de modo fraudulento, de modificações ou prorrogações de contratos celebrados com a administração pública, sem autorização em lei, no ato convocatório da licitação pública ou nos respectivos instrumentos contratuais; e

(v) não manipularam, fraudaram, manipularão ou fraudarão o equilíbrio econômico financeiro dos contratos celebrados com a administração pública.

PARÁGRAFO QUARTO – Qualquer descumprimento das regras da Lei Anticorrupção e suas regulamentações, por parte da CONTRATANTE e/ou da CONTRATADA ocorridas no contexto e com ligação ao presente contrato, devidamente apurado em sede de processo administrativo específico e/ou com decisão judicial condenatória em segunda instância, será considerado uma infração grave a este contrato e conferirá à parte inocente o direito de rescindir imediatamente o presente contrato, além da aplicação das sanções administrativas porventura cabíveis, bem como o ajuizamento de ação com vistas à responsabilização na esfera judicial, nos termos dos artigos 18 e 19 da Lei Federal nº 12.846, de 1º de agosto de 2013.

CLÁUSULA VIGÉSIMA QUARTA - POLÍTICA DE PRIVACIDADE E PROTEÇÃO DE DADOS

Em cumprimento à Lei Geral de Proteção de Dados Pessoais – LGPD (com redação dada pela Lei Federal nº 13.709, de 14 de agosto de 2018), as partes se obrigam a respeitar a privacidade uma da outra, comprometendo-se a proteger e manter em sigilo todos os dados pessoais fornecidos uma da outra, em função deste contrato, salvo os casos em que sejam obrigadas, por autoridades públicas, a revelarem tais informações a terceiros.

PARÁGRAFO ÚNICO – Nos termos do art. 7º, V, da LGPD, a CONTRATADA está autorizada a realizar o tratamento de dados pessoais do CONTRATANTE e, com base no art. 10º, II da LGPD, que trata de legítimo interesse do cliente, poderá armazenar, acessar, avaliar, modificar, transferir e comunicar, sob qualquer forma, todas e quaisquer informações relativas ao objeto desta contratação, onde, referido tratamento de dados será realizado unicamente em razão da prestação de serviços.

CLÁUSULA VIGÉSIMA QUINTA – MATRIZ DE RISCO

A Matriz de Riscos é a cláusula contratual definidora dos riscos e das responsabilidades entre o CONTRATANTE e a CONTRATADA e caracterizadora do equilíbrio econômico financeiro na execução do Contrato, em termos de ônus financeiros decorrentes de eventos supervenientes à contratação.

PARÁGRAFO PRIMEIRO - A CONTRATADA é responsável pelos riscos e responsabilidades relacionados ao objeto do ajuste, conforme hipóteses não-exaustivas elencadas na Matriz de Riscos – Anexo VI.

PARAGRAFO SEGUNDO - A CONTRATADA não é responsável pelos riscos e responsabilidades relacionados ao objeto do ajuste quando estes competirem à CONTRATANTE, conforme estabelecido na Matriz de Riscos – Anexo VI.

CLÁUSULA VIGÉSIMA SEXTA– FORO

Para dirimir quaisquer questões porventura decorrentes deste Contrato, as partes elegem o foro da Comarca da Cidade de Niterói, com renúncia a qualquer outro, por mais privilegiado que seja. E, por estarem assim acordes em todas as condições e cláusulas estabelecidas neste contrato, firmam as partes o presente instrumento, depois de lido e achado conforme, em presença de testemunhas abaixo firmadas.

Niterói, _____ de _____ de 2026.

Pela **ION**:

PRESIDENTE

Pela **CONTRATADA**:

Representante Legal

CORPO TÉCNICO DA CONTRATAÇÃO

Lei Federal nº 13.303/16 e Art. 20 do Regulamento Interno de Licitações e Contratos da ION - RILC

OBJETO: REFORMA DO CENTRO COMUNITÁRIO NO MORRO DO PREVENTÓRIO

EQUIPE DE PLANEJAMENTO:

SERVIDOR(a)	FUNÇÃO
Fernando Ciambarella	Chefe de serviço de obras civis



Sumário

1. INTRODUÇÃO	4
2. ESTUDO PRELIMINAR	4
2.1. Visita Técnica	4
2.1.1. Localização	4
Figura 1 - Google Earth - Georreferenciamento (22°56'05"S 43°05'59"W)	4
2.1.2. Análise do Cenário	5
2.2. Descrição da necessidade da contratação, considerado o problema a ser resolvido sob a perspectiva do interesse público	11
2.3. Demonstração da demanda da Administração	11
2.4. Requisitos da contratação	11
2.4.1. REQUISITOS DAS SOLUÇÕES PRETENDIDAS	11
2.4.2. REQUISITOS LEGAIS DA SOLUÇÃO	12
2.4.3. REQUISITOS GERAIS DA SOLUÇÃO	12
2.5. Estimativas das quantidades para a contratação, acompanhadas das memórias de cálculo e dos documentos que lhes dão suporte, que considerem interdependências com outras contratações, de modo a possibilitar economia de escala	13
2.6. Levantamento de mercado, que consiste na análise das alternativas possíveis, e justificativa técnica e econômica da escolha do tipo de solução a contratar	13
2.7. Estimativa do valor da contratação, acompanhada dos preços unitários referenciais, das memórias de cálculo e dos documentos que lhe dão suporte, que poderão constar de anexo classificado, se a Administração optar por preservar o seu sigilo até a conclusão da licitação	13
2.8. Descrição da solução como um todo, inclusive das exigências relacionadas à manutenção e à assistência técnica, quando for o caso	14
2.9. Justificativas para o parcelamento ou não da contratação	14
2.10. Demonstrativo dos resultados pretendidos em termos de economicidade e de melhor aproveitamento dos recursos humanos, materiais e financeiros disponíveis	14
2.11. Providências a serem adotadas pela Administração previamente à celebração do contrato, inclusive quanto à capacitação de servidores ou de empregados para fiscalização e gestão contratual	15
2.12. Contratações correlatas e/ou interdependentes	15
2.13. Descrição de possíveis impactos ambientais e respectivas medidas mitigadoras, incluídos requisitos de baixo consumo de energia e de outros recursos, bem como logística reversa para desfazimento e reciclagem de bens e refugos, quando aplicável	15
2.14. Posicionamento conclusivo sobre a adequação da contratação para o atendimento da necessidade a que se destina	15
3. ANTEPROJETO DE ENGENHARIA	16
3.1. Demonstração e justificativa do programa de necessidades, visão global dos investimentos e definições relacionadas ao nível de serviço desejado	16

3.2. Condições de solidez, segurança e durabilidade e prazo de entrega	16
3.3. Estética do projeto arquitetônico, traçado geométrico e/ou projeto da área de influência, quando cabível	17
3.4. Parâmetros de adequação ao interesse público, à economia na utilização, à facilidade na execução, aos impactos ambientais e à acessibilidade	17
3.5. Concepção da obra ou do serviço de engenharia	18
3.5.1. LOCALIZAÇÃO DA INTERVENÇÃO	18
3.5.2. IMAGENS RELACIONADAS	19
Figura 01: Localização da Intervenção (https://maps.app.goo.gl/Nn5khBjv1DuQ5vVz5).	19
Figura 02: Área de intervenção.	19
Figura 03: Foto do local de intervenção.	20
Figura 04: Foto do local de intervenção.	21
Figura 05: Foto do local de intervenção.	21
Figura 06: Foto do local de intervenção.	22
3.5.3. ESTIMATIVAS DAS QUANTIDADES	22
3.5.4. ESTIMATIVAS PRELIMINARES DE PREÇOS	22
3.5.5. DESCRIÇÃO DA SOLUÇÃO	23
3.6. Projetos anteriores ou estudos preliminares que embasaram a concepção adotada	23
3.7. Levantamento topográfico e cadastral; pareceres de sondagem e Memorial Descritivo dos elementos da edificação, dos componentes construtivos e dos materiais de construção, de forma a estabelecer padrões mínimos para a contratação	24
4. PROJETO BÁSICO	24
4.1. Desenvolvimento da solução escolhida, de forma a fornecer visão global da obra e a identificar todos os seus elementos constitutivos com clareza	24
4.2. Soluções técnicas globais e localizadas, suficientemente detalhadas, de forma a minimizar a necessidade de reformulação ou de variantes durante as fases de elaboração do projeto executivo e de realização das obras e montagem	25
4.3. Identificação dos tipos de serviços a executar e de materiais e equipamentos a incorporar à obra, bem como suas especificações, de modo a assegurar os melhores resultados para o empreendimento, sem frustrar o caráter competitivo para a sua execução	25
4.4. Informações que possibilitem o estudo e a dedução de métodos construtivos, instalações provisórias e condições organizacionais para a obra, sem frustrar o caráter competitivo para a sua execução	25
4.5. Subsídios para montagem do plano de licitação e gestão da obra, compreendendo a sua programação, a estratégia de suprimentos, as normas de fiscalização e outros dados necessários em cada caso	25
5. ELEMENTOS DO PROJETO BÁSICO	26
6. ASSINATURA DO CONTRATO	27

1. INTRODUÇÃO

Este documento apresenta os subsídios necessários à elaboração do projeto de engenharia básico, que deve conter, no mínimo, os elementos visando à contratação de empresa para execução de **REFORMA DO CENTRO COMUNITÁRIO NO MORRO DO PREVENTÓRIO**.

Peça técnica para o planejamento de uma contratação, de modo a assegurar a viabilidade e estar em conformidade com o Regulamento Interno de Licitações e Contratos da ION descrito no Art. 20º e previsto na Lei 13.303/2016.

2. ESTUDO PRELIMINAR

O estudo preliminar de acordo com o Art. 20 da RILC deverá evidenciar o problema a ser resolvido e a sua melhor solução, de modo a permitir a avaliação da viabilidade técnica e econômica da contratação, e conterá os seguintes elementos:

2.1. Visita Técnica

2.1.1. Localização

O objetivo dessa visita técnica é atender a solicitação apresentada pelos moradores durante a visita realizada no local. A análise técnica será feita para atestar as condições do local e a viabilidade da execução de “**REFORMA DO CENTRO COMUNITÁRIO NO MORRO DO PREVENTÓRIO**”.



Figura 1 - Google Earth - Georreferenciamento (22°56'05"S 43°05'59"W)

2.1.2. Análise do Cenário

Situação atual do Centro Comunitário



Figura 1 - Estrutura de atendimento precária



Figura 2 - Sala com marcas de infiltração



Figura 3 - Fachada

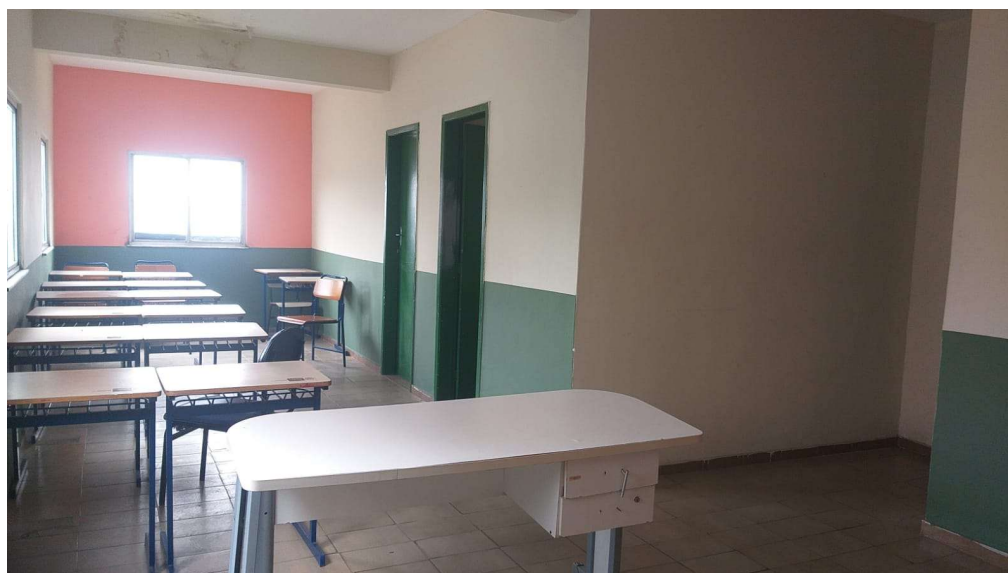

Figura 4- Ponte de madeira



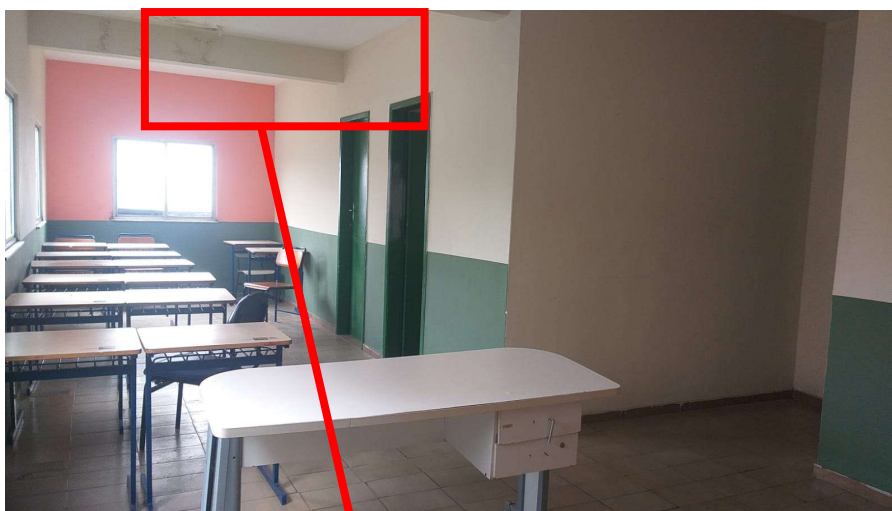

Figura 5 - Acesso aos pavimentos superiores

Escada sem acabamento e com guarda corpo improvisado de madeira. Trazendo riscos para os usuários.



Parede com marcas de infiltração.



Figura 6 - Estrutura da laje na área do telhado

Estrutura da
cobertura precária.

Pavimento sem fechamento em esquadrias,
permitindo a entrada de água pelo vão e
causando infiltrações nos pavimentos
inferiores





Salas com marcas de infiltração nas paredes e teto.

Figura 7- Espaço com marcas de infiltração



Distribuição de pontos elétricos precários.

Figura 8 – Distribuição elétrica.

2.2. Descrição da necessidade da contratação, considerado o problema a ser resolvido sob a perspectiva do interesse público

A necessidade da contratação visa atender **REFORMA DO CENTRO COMUNITÁRIO NO MORRO DO PREVENTÓRIO.**

Reformar o centro comunitário é de extrema importância, garante que toda a comunidade, incluindo idosos, crianças e pessoas com deficiência, tenha acesso a um ambiente seguro e acolhedor, estimulando um sentimento de pertencimento e fortalecendo a identidade cultural da região, abrigando eventos, oficinas, exposições e tradições locais.

Com a contratação, pretende-se melhorar a qualidade de vida da população fornecendo uma infraestrutura adequada, funcional, garantindo acessibilidade, melhores condições sanitárias, iluminação, ventilação e segurança elétrica/estrutural. Prevenindo acidentes e amplia a vida útil do espaço público.

O público-alvo a ser beneficiado são os moradores do bairro, estimado em 5.408 munícipes.

A falta desta intervenção implicará na falta de acessibilidade, segurança e funcionalidade ao local, trazendo prejuízos para a comunidade.

A contratação não depende de fatores externos.

2.3. Demonstração da demanda da Administração

A presente demanda tem origem a solicitação dos moradores durante vistoria realizada pelo fiscal, onde solicita a **REFORMA DO CENTRO COMUNITÁRIO NO MORRO DO PREVENTÓRIO.**

2.4. Requisitos da contratação

2.4.1. REQUISITOS DAS SOLUÇÕES PRETENDIDAS

A solução mais adequada ao atendimento das necessidades locais são a execução de uma reforma completa do centro comunitário, incluindo a recuperação estrutural, reconfiguração do layout com foco em acessibilidade e conforto, aplicação de novos revestimentos, instalação de esquadrias nos vãos para prevenir infiltrações, construção de uma nova cobertura e a implantação de novos pontos elétricos e hidráulicos. Essas intervenções visam garantir segurança, conforto,

funcionalidade e acessibilidade ao local, garantindo que toda a comunidade, incluindo idosos, crianças e pessoas com deficiência, tenha acesso a um ambiente seguro e acolhedor.

2.4.2. REQUISITOS LEGAIS DA SOLUÇÃO

A solução adotada neste documento deve orientar-se e respeitar as diretrizes emanadas na Lei 13.303/2016 e no Regulamento Interno de Licitações e Contratos da ION - RILC.

2.4.3. REQUISITOS GERAIS DA SOLUÇÃO

Os requisitos para a contratação serão conhecidos após a elaboração de todas as peças técnicas necessárias para a execução do Objeto da Fase Preparatória como norteadores, devendo também seguir Minuta Padrão de Contrato da ION e demais documentos técnicos produzidos para o planejamento e consecução do objeto.

A intervenção em questão deve observar cuidadosamente o projeto básico e outros documentos técnicos, a prestadora deverá ser uma empresa especializada em arquitetura/engenharia, devidamente regulamentada e autorizada pelos órgãos competentes, em conformidade com a legislação vigente e os padrões de sustentabilidade exigidos neste instrumento e no futuro Caderno de Projeto Básico.

Também são requisitos relevantes a serem exigidos das empresas, no mínimo, os abaixo relacionados:

- Certidão de registro da contratada junto ao CREA/CAU, da qual deverá constar os nomes dos profissionais que poderão atuar como responsáveis técnicos pelos serviços a serem executados, conforme disciplina a RESOLUÇÃO Nº 1.137, DE 31 DE MARÇO DE 2023 do CONFEA, artigo 2º, parágrafo único;
- Comprovação de aptidão técnica, consistente na apresentação de uma ou mais certidões de acervo técnico expedidas pelo CREA/CAU, em nome dos profissionais que exercerão a função de responsável técnicos, comprovando a execução pelo menos uma obra ou serviço com características similares ao objeto a ser contratado;
- Aderência aos termos do instrumento convocatório da contratação e às legislações federal, estadual, municipal e normatizações relacionadas vigentes;

- Compromisso com a redução do impacto ambiental negativo e com a proteção ao meio natural e antrópico;
- Comprometimento com o uso de produtos certificados e que não contenham potencial agressivo e prejudicial às pessoas e ao meio ambiente e ao patrimônio;
- Observar na execução dos serviços, as normas de acessibilidade, em especial o Decreto n.º 5.296, de 02/12/2004 e a NBR 9050 e Lei Municipal nº 3.130/2015.

2.5. Estimativas das quantidades para a contratação, acompanhadas das memórias de cálculo e dos documentos que lhes dão suporte, que considerem interdependências com outras contratações, de modo a possibilitar economia de escala

As Estimativas das quantidades para a contratação estão acompanhadas das memórias de cálculo e dos documentos que lhes dão suporte e estão contempladas na Memória de Cálculo, peça que faz parte desse processo de contratação.

2.6. Levantamento de mercado, que consiste na análise das alternativas possíveis, e justificativa técnica e econômica da escolha do tipo de solução a contratar

Tendo em vista que o projeto proposto é de **REFORMA DO CENTRO COMUNITÁRIO NO MORRO DO PREVENTÓRIO**, não há necessidade de levantamento de mercado, com alternativas possíveis sendo a única solução a contratar.

2.7. Estimativa do valor da contratação, acompanhada dos preços unitários referenciais, das memórias de cálculo e dos documentos que lhe dão suporte, que poderão constar de anexo classificado, se a Administração optar por preservar o seu sigilo até a conclusão da licitação

De acordo com o Art. 30, inciso IV, alínea “b” da RILC opta-se por preservar o valor da contratação em sigilo até a conclusão da licitação.



Os preços unitários constam de planilha de composição de itens unitários e planilha orçamentária, da memória de cálculo e dos documentos que lhe dão suporte, peças que fazem parte desse processo de contratação.

2.8. Descrição da solução como um todo, inclusive das exigências relacionadas à manutenção e à assistência técnica, quando for o caso

Para a solução adotada de **REFORMA DO CENTRO COMUNITÁRIO NO MORRO DO PREVENTÓRIO** não há exigências de manutenção e de assistência técnica.

2.9. Justificativas para o parcelamento ou não da contratação

Considerando as características dos serviços a serem contratados, não há viabilidade do parcelamento ou individualização da solução, preservando a integralidade dos serviços mantendo a qualidade e eficiência técnica, sem comprometer a gestão dos serviços a serem executados evitando a possibilidade de prejuízos econômicos e atraso em sua conclusão.

Destaca-se que a intervenção com serviços inter-relacionados, o atraso em uma etapa construtiva implica em retardo nas demais etapas, ocasionando aumento dos custos, comprometimento do cronograma e entrega. A divisão propicia perda de escala, redução na excepcionalidade dos serviços proposto.

Contudo, para a execução deste, sugere-se a inviabilidade técnica na divisão, que em sua grande maioria são correlativos, recomendando a execução por uma mesma prestadora de serviço.

2.10. Demonstrativo dos resultados pretendidos em termos de economicidade e de melhor aproveitamento dos recursos humanos, materiais e financeiros disponíveis

A presente contratação tem como objetivo a aquisição do objeto que atenda, além dos requisitos específicos estabelecidos neste documento com os parâmetros definidos no Regulamento de Licitação, à formalização de um contrato que assegure a economia, efetividade, eficiência e melhor aproveitamento dos recursos materiais e/ou financeiros da administração pública.

Com a desejada contratação, os resultados pretendidos serão os benefícios:

--	--

- a) Cobertura termo isolante para melhor conforto térmico e acústico;
- b) Instalação elétrica e hidráulica
- c) Instalação de esquadrias para melhor funcionalidade e conforto térmico;
- d) Concreto armado
- e) Alvenaria de tijolo cerâmico para o desenvolvimento do novo layout;

2.11. Providências a serem adotadas pela Administração previamente à celebração do contrato, inclusive quanto à capacitação de servidores ou de empregados para fiscalização e gestão contratual

Não será necessário adequação dos ambientes cabendo a logística de execução da contratada realizar conforme escopo do orçamento.

2.12. Contratações correlatas e/ou interdependentes

Não há contratação correlata e/ou interdependentes.

2.13. Descrição de possíveis impactos ambientais e respectivas medidas mitigadoras, incluídos requisitos de baixo consumo de energia e de outros recursos, bem como logística reversa para desfazimento e reciclagem de bens e refugos, quando aplicável

O setor da construção civil é um dos mais geradores de impactos ambientais como: ruídos, aumento do consumo de energia, desperdício de água, poluição dentre outros. Tais eventos deverão ser observados e mitigados em atendimento as legislações vigentes e em especial as exigências contidas no Licenciamento Ambiental emitida pela Secretaria Municipal de Meio Ambiente, Recursos Hídricos e Sustentabilidade - SMARHS.

A observância das normas relativas à gestão de resíduos da construção civil, com previsão de destinação nos termos da Resolução CONAMA n. 307/2002 inclusa nas obrigações da contratada.

2.14. Posicionamento conclusivo sobre a adequação da contratação para o atendimento da necessidade a que se destina

Os estudos preliminares evidenciam que a contratação da solução ora descrita, ou seja, de empresa de engenharia para execução de **REFORMA DO CENTRO**



COMUNITÁRIO NO MORRO DO PREVENTÓRIO, mostra-se tecnicamente possível e necessária.

Diante do exposto, declara-se ser viável a contratação pretendida.

3. ANTEPROJETO DE ENGENHARIA

O Anteprojeto de Engenharia, Art. 42, VII da Lei Federal nº 13.303/16, com todos os subsídios necessários à elaboração do projeto básico, que deve conter, no mínimo, os elementos visando à contratação de empresa para execução de **REFORMA DO CENTRO COMUNITÁRIO NO MORRO DO PREVENTÓRIO**.

3.1. Demonstração e justificativa do programa de necessidades, visão global dos investimentos e definições relacionadas ao nível de serviço desejado

O presente investimento visa atender à necessidade de garantir acessibilidade, oferecendo melhores condições para o funcionamento e conforto, promovendo segurança, benefícios diretos à comunidade local e a continuidade dos serviços públicos. A intervenção é necessária diante dos estudos prévios para prevenir danos maiores e mitigar custos futuros com ações emergenciais, garantindo a economicidade no médio e longo prazo.

O nível de serviço desejado refere-se ao desempenho mínimo esperado da solução de engenharia a ser implantada, considerando qualidade, durabilidade, funcionalidade, segurança e sustentabilidade.

3.2. Condições de solidez, segurança e durabilidade e prazo de entrega

A solução de engenharia a ser contratada deverá atender aos seguintes critérios:

- Eficiência técnica da solução (construção de novo layout acessível, fechamento de vão para evitar infiltração e construção de nova cobertura com estrutura adequada);
- Durabilidade das estruturas conforme normas técnicas da ABNT e vida útil de projeto, comprovação por projetos e cálculos técnicos com ART;
- Segurança estrutural, geotécnica e hidráulica comprovada;
- Acessibilidade e funcionalidade das áreas afetadas;

- Manutenção e facilidade de acesso para futuras intervenções;
- Integração com o ambiente urbano e mitigação de impactos visuais, sociais e ambientais;
- Adequação ambiental;
- Compatibilidade com normas técnicas vigentes.
- Segurança ao meio ambiente, aos trabalhadores e à população local, com adoção de medidas preventivas de controle e sinalização.

O prazo de entrega da obra será de até 05 meses ou 150 dias corridos, contados a partir da ordem de início.

O cronograma físico-financeiro acompanhará as etapas físicas e o desembolso financeiro.

3.3. Estética do projeto arquitetônico, traçado geométrico e/ou projeto da área de influência, quando cabível

A concepção estética da presente intervenção consta no projeto de engenharia básico, peça que faz parte desse processo de contratação e que busca aliar funcionalidade, valores sociais e inclusão. Se trata de uma obra essencialmente elaborada para adequar as atividades do espaço e atender a Norma Brasileira de Acessibilidade.

O projeto arquitetônico está contemplado no Projeto de Engenharia Básico, peça que fazem parte desse processo de contratação.

3.4. Parâmetros de adequação ao interesse público, à economia na utilização, à facilidade na execução, aos impactos ambientais e à acessibilidade

Visando atender as condições de solidez, segurança, durabilidade, garantir o cumprimento do prazo de entrega e manter os níveis desta contratação dentro dos padrões adequados, verifica-se a necessidade de estabelecer o atendimento as obrigações definidas em contrato para o contratante.

Para a adequação ao interesse público informo que o projeto a ser contratado é realmente importante para os moradores do bairro Charitas e para o município, pois salva vidas.



O número de pessoas que serão beneficiadas são 5.408 habitantes e visitantes. O projeto atende a moradores locais. O público-alvo a ser beneficiado são os moradores do bairro, estimado em 5.408 munícipes.

O Impacto social esperados são o bem-estar, segurança, saúde ou educação para a população.

Os benefícios gerados a população justificam os custos de implementação e manutenção.

O projeto utiliza os recursos (financeiros, humanos e materiais) de maneira inteligente, evitando desperdícios. O projeto pode se manter a longo prazo sem depender de aportes financeiros constantes.

O projeto adotado pode ser implementado de forma direta e eficiente, porém necessário para a localidade.

Os prazos para a execução são realistas e factíveis e verificados no Cronograma Físico Financeiro que faz parte desse processo de contratação, sendo o prazo de 5 meses.

Para garantir que o projeto não cause Impactos ambientais são exigidos em contrato como obrigações da contratada e deverão ser observados e mitigados em atendimento as legislações vigentes e em especial as exigências contidas no Licenciamento Ambiental emitida pela Secretaria Municipal de Meio Ambiente, Recursos Hídricos e Sustentabilidade - SMARHS.

O projeto observa na execução dos serviços, as normas de acessibilidade, em especial o Decreto n.º 5.296, de 02/12/2004 e a NBR 9050 e Lei Municipal nº 3.130/2015.

3.5. Concepção da obra ou do serviço de engenharia

3.5.1. LOCALIZAÇÃO DA INTERVENÇÃO

A intervenção pleiteada está localizada no Bairro Charitas, no município de Niterói/RJ, situado em:

Logradouro	Latitude	Longitude
	22°56'05"S	22°56'05"S



3.5.2. IMAGENS RELACIONADAS



Figura 01: Localização da Intervenção (<https://maps.app.goo.gl/Nn5khBjv1DuQ5vVz5>).



Figura 02: Área de intervenção.



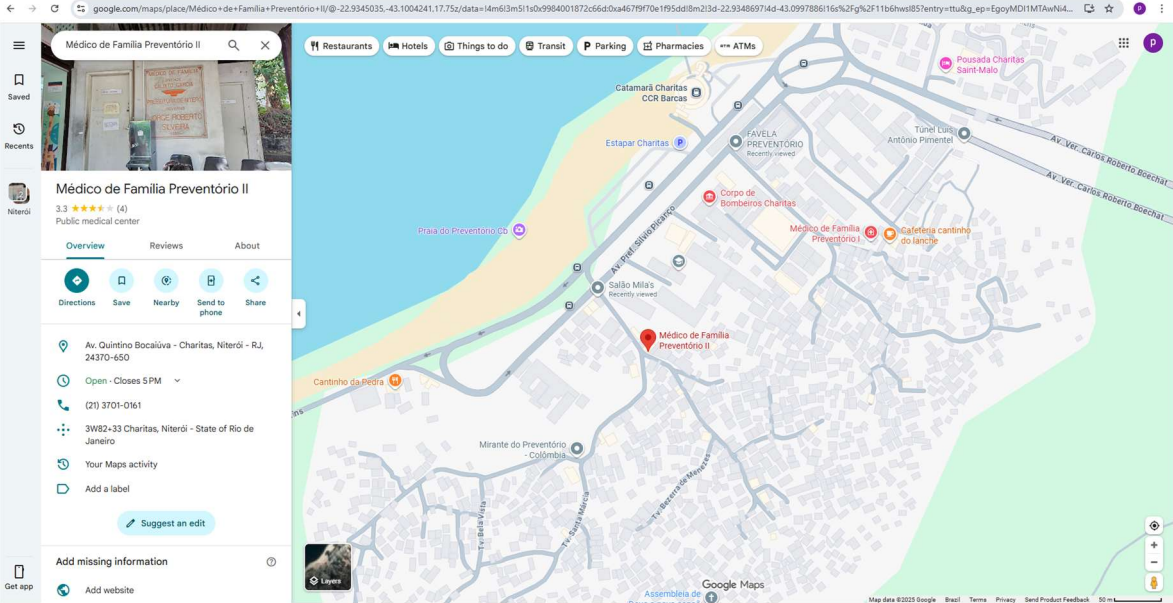

Figura 03: Foto do local de intervenção.



Figura 04: Foto do local de intervenção.



Figura 05: Foto do local de intervenção.



Figura 06: Foto do local de intervenção.

3.5.3. ESTIMATIVAS DAS QUANTIDADES

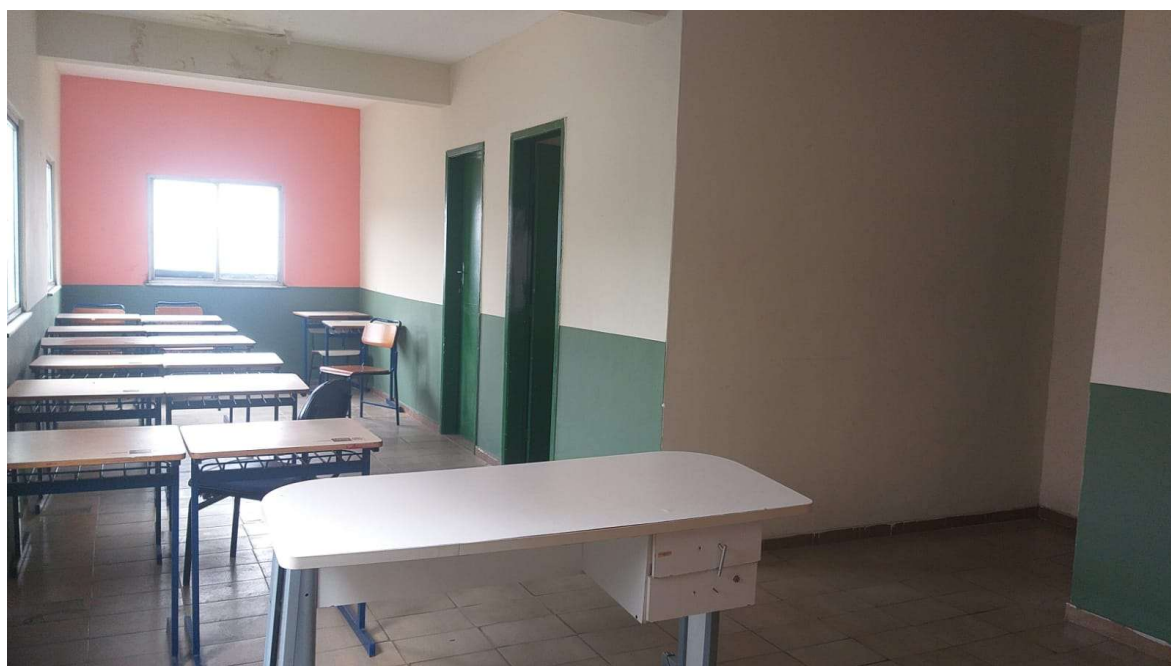
A intervenção em questão compreende a contratação de empresa especializada para a elaboração da **REFORMA DO CENTRO COMUNITÁRIO NO MORRO DO PREVENTÓRIO**, conforme estabelecido nos documentos técnicos.

LOCALIZAÇÃO	ÁREA DE INTERVENÇÃO
Rua Quatorze de Abril	289,00 m ²

A relação entre a demanda prevista e as quantidades de cada item a ser contratado advirá de levantamento detalhado de quantitativos de insumos e serviços, a ser feito pelo corpo técnico do setor de Engenharia e Projetos da Empresa de Infraestrutura e Obras de Niterói – ION, com base em vistoria prévia realizada no local de intervenção, o que resultará no orçamento a ser executado, inclusive com valor final de referência da contratação.

3.5.4. ESTIMATIVAS PRELIMINARES DE PREÇOS

A estimativa de preços da contratação será compatível com os quantitativos levantados no Anteprojeto de Engenharia e Projeto Básico e utilizando como base



os Catálogos e Boletins de Referências de Custo e Índices da Construção Civil no Brasil.

Os serviços não constantes nos catálogos públicos de custos e índices da Construção Civil podem ser cotados no mercado, seguindo o Regulamento Interno de Licitações e Contratos da ION.

3.5.5. DESCRIÇÃO DA SOLUÇÃO

Esta contratação destina-se à execução de **REFORMA DO CENTRO COMUNITÁRIO NO MORRO DO PREVENTÓRIO**.

Tais serviços constarão em resumo:

- Cobertura termo-isolante
- Instalação elétrica e hidráulica
- Instalação de esquadrias
- Concreto armado
- Alvenaria de tijolo cerâmico

3.6. Projetos anteriores ou estudos preliminares que embasaram a concepção adotada

Tendo em vista que o projeto proposto é reformar o prédio do centro comunitário no morro do preventório, não há projetos anteriores e estudos que embasam o mesmo. Está contemplado relatório de vistoria técnica com fotos e descrição do local.

A presente contratação não dispõe de projetos anteriores ou estudos preliminares que tenham embasado a concepção adotada, uma vez que a demanda decorre de situação específica, caracterizada por atendimento a Norma Brasileira de Acessibilidade e nova funcionalidade do espaço. Uma vez que o prédio em questão não possui espaços

3.7. Levantamento topográfico e cadastral; pareceres de sondagem e Memorial Descritivo dos elementos da edificação, dos componentes construtivos e dos materiais de construção, de forma a estabelecer padrões mínimos para a contratação

O levantamento topográfico e cadastral está contemplado no projeto de engenharia básico da obra.

Os pareceres de sondagem estão contemplados no projeto de engenharia básico da obra.

O memorial descritivo é o mesmo que contempla o projeto de engenharia básico da obra.

4. PROJETO BÁSICO

O Projeto Básico, Art. 42, VIII da Lei Federal nº 13.303/16, é o conjunto de elementos necessários e suficientes, com nível de precisão adequado, para, caracterizar o objeto da licitação, elaborado com base nas indicações dos estudos técnicos preliminares, que assegure a viabilidade técnica e o adequado tratamento do impacto ambiental do empreendimento e que possibilite a avaliação do custo da obra e a definição dos métodos e do prazo de execução, devendo conter os seguintes elementos visando à contratação de empresa para execução de **REFORMA DO CENTRO COMUNITÁRIO NO MORRO DO PREVENTÓRIO**.

4.1. Desenvolvimento da solução escolhida, de forma a fornecer visão global da obra e a identificar todos os seus elementos constitutivos com clareza

A solução escolhida de reforma com a visão global da obra e com todos os elementos constitutivos claros estão contemplados no Projeto de Engenharia Básico e na Memória de Cálculo, peças que fazem parte desse processo de contratação.



4.2. Soluções técnicas globais e localizadas, suficientemente detalhadas, de forma a minimizar a necessidade de reformulação ou de variantes durante as fases de elaboração do projeto executivo e de realização das obras e montagem

As soluções técnicas globais e localizadas, detalhas, estão contempladas no Projeto de Engenharia Básico e na Memória de Cálculo, peças que fazem parte desse processo de contratação.

4.3. Identificação dos tipos de serviços a executar e de materiais e equipamentos a incorporar à obra, bem como suas especificações, de modo a assegurar os melhores resultados para o empreendimento, sem frustrar o caráter competitivo para a sua execução

Os tipos de serviços a executar e de materiais e equipamentos a incorporar à obra, bem como suas especificações estão contempladas no Memorial Descritivo e na Planilha de Composição de Itens Unitários, peças que fazem parte desse processo de contratação.

4.4. Informações que possibilitem o estudo e a dedução de métodos construtivos, instalações provisórias e condições organizacionais para a obra, sem frustrar o caráter competitivo para a sua execução

As informações que possibilitem o estudo e a dedução de métodos construtivos, instalações provisórias e condições organizacionais para a obra, estão contempladas na Memória de Cálculo, peça que faz parte desse processo de contratação.

4.5. Subsídios para montagem do plano de licitação e gestão da obra, compreendendo a sua programação, a estratégia de suprimentos, as normas de fiscalização e outros dados necessários em cada caso

Os subsídios para montagem do plano de licitação e gestão da obra, compreendendo a sua programação, a estratégia de suprimentos, as normas de fiscalização e outros dados necessários está contemplado na Minuta de Edital, peça que faz parte desse processo de contratação.

5. ELEMENTOS DO PROJETO BÁSICO

Os quantitativos estarão em conformidade com o projeto básico, assim como com as peças técnicas que devem compor a contratação de acordo com o Art. 42, VIII da Lei Federal nº 13.303/16, como:

- Anteprojeto de Engenharia: embasamento do projeto básico.
- Memorial Descritivo: informações que possibilitem o estudo e a dedução de métodos construtivos, instalações provisórias e condições organizacionais para a obra, sem frustrar o caráter competitivo para a sua execução.
- Relatório Fotográfico da visita técnica com estudos preliminares que embasaram a concepção adotada.
- Projeto de Engenharia Básico: com o desenvolvimento da solução escolhida, de forma a fornecer visão global da obra e a identificar todos os seus elementos constitutivos com clareza e conjunto dos elementos necessários e suficientes à execução completa da obra, de acordo com as normas técnicas pertinentes.
- Memória de Cálculo contendo a descrição dos serviços, unidades e quantidades: soluções técnicas globais e localizadas, suficientemente detalhadas, de forma a minimizar a necessidade de reformulação ou de variantes durante as fases de elaboração do projeto executivo e de realização das obras e montagem.
- Planilha Orçamentária contendo a descrição dos serviços, unidades, quantidades e custos unitários.
- Composição de itens unitários: identificação dos tipos de serviços a executar e de materiais e equipamentos a incorporar à obra, bem como suas especificações, de modo a assegurar os melhores resultados para o empreendimento, sem frustrar o caráter competitivo para a sua execução.
- Cronograma físico-financeiro com a evolução física da obra, com gastos financeiros, à porcentagem física e com o pagamento da categoria "administração local" vinculado às parcelas efetivamente executadas.
- Composição de BDI
- Minuta do Edital: subsídios para montagem do plano de licitação e gestão da obra, compreendendo a sua programação, a estratégia de suprimentos, as normas de fiscalização e outros dados necessários em cada caso.

6. ASSINATURA DO CONTRATO

A administração tomará as seguintes providências logo após a assinatura do contrato:

- Definição dos servidores que farão parte da equipe de fiscalização das obras;
- Indicar servidores devidamente capacitados para exercer a fiscalização;
- Acompanhamento rigoroso das ações previstas nos projetos apresentados para a realização das adequações e melhorias no objeto a ser contratado.

ION, 26 de Janeiro de 2026

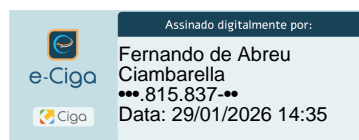

Fernando Ciambarella
ARQUITETO E URBANISTA – ION



MEMORIAL DESCRITIVO

OBRA: REFORMA DO CENTRO COMUNITÁRIO NO MORRO DO PREVENTÓRIO

ITEM	DISCRIMINAÇÃO	FOLHA
1.	INTRODUÇÃO.....	02
2.	SERVIÇOS DE ESCRITÓRIO, LABORATÓRIO E CAMPO.....	02
3.	CANTEIRO DE OBRA.....	03
4.	TRANSPORTE	03
5.	SERVIÇOS COMPLEMENTARES	03
6.	GALERIAS, DRENOS E CONEXOS	04
7.	ESTRUTURAS	04
8.	ALVENARIAS E DIVISÓRIAS	04
9.	REVESTIMENTOS DE PAREDES, TETOS E PISOS.....	04
10.	ESQUADRIAS DE PVC, FERRO, ALUMÍNIO OU MADEIRA, VIDRAÇAS E FERRAGENS	04
11.	INSTALAÇÕES ELE, HIDR, SAN, MEC	05
12.	COBERTURA, ISOLAMENTO E IMPERMEABILIZAÇÃO	05
13.	PINTURAS	05
14.	APARELHOS HIDRAULICOS, SANITÁRIOS, ELÉTRICOS, MECÂNICOS E ESPORTIVOS	05/06
15.	ILUMINAÇÃO PÚBLICA	06
16.	CONSIDERAÇÕES GERAIS	06

1 – INTRODUÇÃO:

O presente memorial descritivo relata todos os procedimentos necessários para a obra de Reforma Do Centro Comunitário no Morro do Preventório, no qual será construído um novo layout para o local, promovendo acessibilidade, funcionalidade, conforto e segurança aos usuários do centro comunitário.

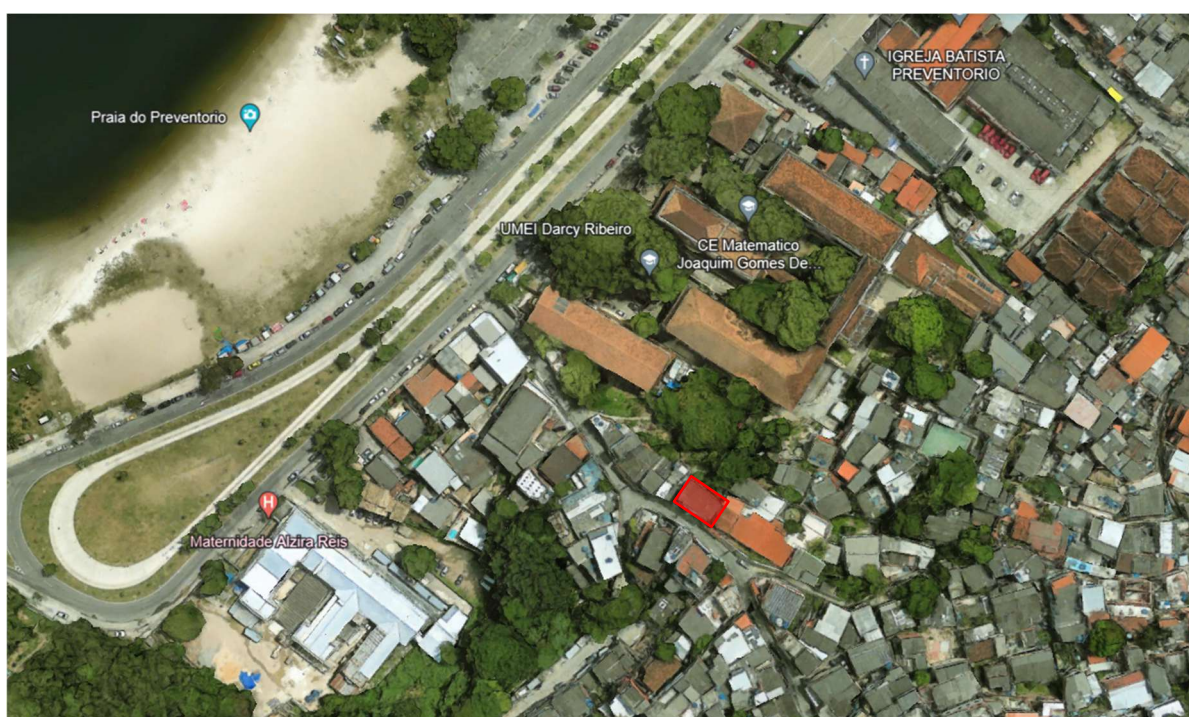

22°56'05"S 43°05'58"W

2 – SERVIÇOS DE ESCRITÓRIO, LABORATÓRIO E CAMPO:

- As especificações respeitaram as normas técnicas da ABNT, o código de obras do município e os procedimentos que forem necessários na forma da lei. Já o orçamento foi elaborado conforme o Boletim EMOP – Empresa Obras Públicas.
- A Firma ganhadora da licitação fica responsável por administrar e gerenciar a obra em questão.
- Deverá ser feito o preparo manual do terreno, para acerto da área de atuação.

3 – CANTEIRO DE OBRA:

- Deverá ser feita a instalação de barracão de obra com sanitário a atender as necessidades da empreiteira executora da obra para as execuções dos serviços;
- Deverá ser executado a instalação de tapume de vedação para proteção da obra.
- Deverá ser executada instalação e ligação provisórias para abastecimento de água e esgotamento sanitário, alimentação de energia elétrica, em baixa tensão em canteiro de obras, para atender as necessidades da obra;
- Será instalada placa de identificação da obra, com dizeres alusivos ao projeto, de acordo com o modelo fornecido pela ION a ser afixada em local frontal à obra e em posição de destaque.

4 - TRANSPORTES:

- Deverá ser feita locação de caçamba de aço tipo container com 5,00 m³ de capacidade e transporte, carga e descarga de container;
- Deverá ser feito o transporte de andaime tubular, carga e descarga do andaime.

5– SERVIÇOS COMPLEMENTARES:

- Deverá ser feito a demolição das estruturas, alvenária, vigas e todos os revestimentos ;
- Deverá ser feito o arranchamento de portas e janelas da construção;
- Deverá ser feito a locação de andaimes, plataformas, montagem e desmontagem e movimentação horizontal e vertical;
- Deverá ser feito a retirada da cobertura de telha de fibrocimento convencional nas áreas cobertas portas, tubulação existente, aparelhos sanitários, bancadas etc...
- Deverá ser feita placa de inauguração em alumínio;

6– GALERIAS, DRENOS E CONEXOS:

- Deverá ser feita a instalação hidráulica e de esgoto nos banheiros, copa e churrasqueira.

7 – ESTRUTURAS:

- Deverá ser utilizado concreto armado 20 MPA para os acessos, pisos e estruturas inclusive lançamento deste;

8 – ALVENARIAS E DIVISÓRIAS:

- Deverá ser feito em alvenaria de tijolo cerâmico furado 10 x 20 x 30cm, e bloco de cobogó nas áreas de circulação vertical.

9 – REVESTIMENTO DE PAREDES, TETOS E PISOS:

- Será feito emboço em argamassa de cimento e areia, nos pavimentos do centro comunitário;
- Deverá ser feito o contrapiso em toda área construída;
- Deverá ser feito assentamento de pisos em toda área construída e azulejos nas paredes das áreas molhadas.;
- Deverá ser instalado forro de gesso em área construída;

10 – ESQUADRIAS DE PVC, FERRO, ALUMÍNIO OU MADEIRA, VIDRAÇAS E FERRAGENS:

- Deverá ser instalado janela de correr, basculantes, espelho e porta de acesso em alumínio inclusive ferragens e fechaduras;
- Deverá ser instalado portinhola para acesso da caixa d'água;
- Deverá ser instalado espelho de cristal nos banheiros.

11 – INSTALAÇÕES ELÉTRICAS, HIDRÁULICAS, SANITÁRIAS E MECÂNICA:

- Será colocado quadro de distribuição de energia, disjuntores, interruptores, entrada de serviço (PC), padrão ampla, instalação de antena de tv e tomada;
- Será utilizado eletroduto rígido e flexível para instalação elétrica;
- Deverá ser feita a instalação e assentamento de pias e bancadas inclusive cubas, torneiras, ralos e sifões;
- Deverá ser feita a instalação hidráulica e de esgoto nos banheiros;
- Deverá ser feita a instalação e assentamento do bebedouro;
- Deverá ser feita a instalação de corrimão nas escadas do centro comunitário;

12 - COBERTURA, ISOLAMENTOS E IMPERMEABILIZAÇÕES:

- Deverá ser utilizado telha termo acústica para o telhado em toda área construída;
- Deverá ser instalado madeiramento para cobertura de telha termo acústica, cumeeira, rufo, calha e condutor de calha em área do telhado;

13 - PINTURAS:

- Deverá ser feito preparo das superfícies, pintura em toda área construída, piso e paredes.

14 – APARELHOS HIDRÁULICOS, SANITÁRIOS, ELÉTRICOS, MECÂNICOS E ESPORTIVOS:

- Deverá ser feito o fornecimento das pias, lavatórios e vaso sanitário;

- Deverá ser feito o fornecimento dos acessórios para os banheiros;
- Devera ser feito o fornecimento bancas secas e molhadas de granito para a área de churrasqueira, copa e área de recepção;
- Devera ser feito o fornecimento do reservatório e bebedouro.

15 – ILUMINAÇÃO PÚBLICA:

- Deverá ser feito o fornecimento e assentamento do poste reto inclusive todos os equipamentos que compõe.

16 – CONSIDERAÇÕES GERAIS:

- O projeto com as características descritas em anexo, define uma obra de médio porte, isolada e com média complexidade técnica de gerenciamento e execução.
- Os serviços serão executados na forma da lei nº 13.303, de 30 de junho de 2016.
- O prazo para a execução dos serviços será de 5 (cinco) meses, a contar da data expressa na Ordem de Início.
- As medições serão mensais e o faturamento proporcional aos serviços executados.
- O fornecimento de materiais, equipamentos e mão-de-obra deverão ser completos.
- Os serviços deverão atender as normas da ABNT ou, na falta destas, outros procedimentos que são necessários na forma da lei.
- Todas as despesas com mão-de-obra, equipamentos, ferramentas, materiais e serviços, ou providências que sejam necessárias, ficarão por conta da empresa contratada.
- O B.D.I. Utilizado é de 27%.

Os itens utilizados nesse memorial descritivo foram obtidos a partir da planilha orçamentária que utilizou o catálogo de referência oficial EMOP, cuja data base é DEZEMBRO/2025.



APOSTILA DE FIXAÇÃO DE PROVENTOS

Ficam fixados, em **R\$ 12.841,32 (doze mil oitocentos e quarenta e um reais e trinta e dois centavos)**, os proventos mensais da servidora **Monica Soares Pereira**, ocupante do cargo de Professor I ESP VI, matrícula nº 11232588-4, do Quadro Permanente de Pessoal da Fundação Municipal de Educação, com os proventos fixados nos termos do artigo 7º da EC nº 41/2003, conforme parcelas discriminadas abaixo:

Composição da Remuneração	Fundamento Legal	Valor R\$
Vencimento-base do cargo efetivo	Lei nº 4.027/2025, publicada em 26/06/2025 c/c a Lei Municipal nº 3.067/2013	8.856,09
Adicional por Tempo de Serviço - 30%	Artigos 98, inciso I, e 145, ambos da Lei Municipal nº 531/85, calculado sobre o vencimento do cargo efetivo	2.656,82
Adicional por Formação Continuada) - 15%	Artigo 13 da Lei nº 3067/2013 de 13/12/2013 e Portaria FME/599/06, calculado sobre o vencimento do cargo efetivo	1.328,41
Valor Total dos Proventos		12.841,32

PORTARIA Nº 128/NITPREV/2026- O **PRESIDENTE DA NITERÓI PREV**, no uso de suas atribuições, considerando a Lei Municipal nº 2.288 de 29 de dezembro de 2005, que reestrutura o Regime Próprio de Previdência Social do Município de Niterói, **RESOLVE:**
Conceder Aposentadoria Voluntária por Idade à servidora **Lecy Moreira da Silva Santos**, ocupante do cargo de Merendeira NM III, matrícula nº 11237.006-2, do Quadro Permanente de Pessoal da Fundação Municipal de Educação, com base no artigo 40, §1º, inciso III, alínea "b", da CRFB/88 (redação dada pela EC nº 41/2003), com os proventos fixados conforme artigo 40, §§ 3º, 8º e 17, da CRFB/88 (redação dada pela EC nº 41/2003) c/c artigo 1º da Lei Federal nº 10.887/2004, nos termos do apurado no processo nº **9900236718/2025**.

APOSTILA DE FIXAÇÃO DE PROVENTOS

Ficam fixados, em **R\$ 1.621,00 (mil e seiscentos e vinte e um reais)**, os proventos mensais da servidora **Lecy Moreira da Silva Santos**, ocupante do cargo de Merendeira NM III, matrícula nº 11237.006-2, do Quadro Permanente de Pessoal da Fundação Municipal de Educação, com os proventos fixados conforme artigo 40, §§ 3º, 8º e 17, da CRFB/88, redação dada pela EC nº 41/2003, c/c artigo 1º da Lei Federal nº 10.887/2004, conforme demonstrativo abaixo:

Composição da Remuneração	Fundamento Legal	Valor R\$
Vencimento	Lei Municipal nº 4027/2025, publicada em 26/06/2025 c/c Lei Municipal nº 3.067/2013	2.655,82
Adicional por Tempo de Serviço - 10%	Artigos 98, inciso I, e 145, ambos da Lei Municipal nº 531/85	265,58
Adicional por Formação Continuada - 15%	Artigo 13 da Lei Municipal nº 3.067/2013	398,37
TOTAL		3.319,77
Valor Médio Apurado	Artigo 40, §§ 3º, 8º e 17, da CRFB/88 (redação dada pela EC nº 41/2003) c/c artigo 1º da Lei Federal nº 10.887/2004	2.618,87
Valor Base para Cálculo do Benefício		2.618,87
Proventos Proporcionais	Na fração de 4.615/10.950 multiplicada pelo valor base para cálculo do benefício , nos termos do artigo 40 da Constituição Federal (redação dada pela EC nº 41/03) c/c artigo 171, inciso IV e os §§ 3º e 4º do artigo 10 do Anexo II, ambos da Portaria MTP nº 1467/2022	1.103,75
Complemento para atingir o salário-mínimo	Portaria Interministerial MPS/MF nº 13/2026 c/c Decreto nº 12.797/2025, o artigo 171, inciso IV, e os §§ 3º e 4º do artigo 10 do Anexo II, ambos da Portaria MTP nº 1.467/2022	517,25
Valor Total dos Proventos		1.621,00

DESPACHO DO PRESIDENTE

Processo nº 9900001603/2026 – Renúncia de Aposentadoria – DEFERIDO

COMPANHIA MUNICIPAL DE LIMPEZA URBANA DE NITERÓI – CLIN
DESPACHO DO PRESIDENTE

TERMO ADITIVO 01/26 AO CONVENIO DE Nº 02/25, que entre si celebraram como Conveniente a CLIN - Companhia Municipal de Limpeza Urbana de Niterói e do outro lado, como conveniada, a **ASSOCIAÇÃO PESTALOZZI DE NITERÓI**.

OBJETO: Fica prorrogado o prazo de vigência do contrato ora aditado, a partir de 05 de maio de 2026, por mais 12 (doze) meses, conforme despacho autorizativo do sr. Diretor-Presidente ao supramencionado Processo Administrativo. **PARÁGRAFO ÚNICO** – O presente instrumento poderá ser rescindido por ato unilateral da CONVENIENTE, pela inexecução total ou parcial das cláusulas pactuadas, e conforme artigo 200 do Regulamento Interno de Licitações da CLIN. O **Convênio** se regerá pela Lei Federal de nº 13.303/16 e RILCC/CLIN, e demais legislações de regência. Ficam designadas como fiscais as funcionárias: Fabielle Guimarães Tavares, Mat. 62901 e Júlia Machado Santos, Mat. 84464 e como suplente Wania Borges Nepomuceno Mat. 83763. **Processo Administrativo de nº 990022677/2026**.

EMPRESA INFRAESTRUTURA E OBRAS DE NITERÓI - ION

ATO DA CLP

PREGÃO ELETRÔNICO nº. 90008/2026

Proc. 9900004123/2024

OBJETO: Contratação de empresa para Reforma do Centro Comunitário no Morro do Preventório, Niterói – RJ; **DATA, HORA E LOCAL:** Dia 1º (primeiro) de junho de 2026, às 11h (onze), no site <http://www.comprasnet.gov.br/>

CONDIÇÕES DE PARTICIPAÇÃO: Poderão participar desta licitação as empresas cujo ramo de atividade esteja compatível com o objeto deste Pregão.

EDITAL E INFORMAÇÕES: O Edital completo poderá ser adquirido gratuitamente através do site: www.ion.niteroi.rj.gov.br

PREGÃO ELETRÔNICO nº. 90009/2026

Proc. 9900018178/2026

OBJETO: Contratação de empresa especializada para urbanização da Rua Padre Marcelino e ruas adjacentes – Bairro Barreto, Niterói / RJ; **DATA, HORA E LOCAL:** Dia 1º (primeiro) de junho de 2026, às 12h (doze), no site <http://www.comprasnet.gov.br/>

CONDIÇÕES DE PARTICIPAÇÃO: Poderão participar desta licitação as empresas cujo ramo de atividade esteja compatível com o objeto deste Pregão.

EDITAL E INFORMAÇÕES: O Edital completo poderá ser adquirido gratuitamente através do site: www.ion.niteroi.rj.gov.br

EXTRATO DE INSTRUMENTO CONTRATUAL

INSTRUMENTO: Contrato nº 31/2026; **PARTES:** ION e VJV CONSULTORIA E CONSTRUCOES LTDA; **OBJETO:** A contratação de empresa especializada para Revitalização de Acessos na Comunidade do Serrão, no bairro Cubango, no Município de Niterói/RJ; **VALOR GLOBAL:** R\$ 947.728,90 (novecentos e quarenta e sete mil setecentos e vinte e oito reais e noventa centavos); **PRazo DE EXECUÇÃO:** 06 (seis) meses; **PRazo DE VIGÊNCIA:** 10 (dez) meses; **DOTAÇÃO ORÇAMENTÁRIA:** Programa de Trabalho: 5351.15.451.0010.5237, Natureza da despesa: 4.4.90.51.00; Fonte de Recursos: 1.704.02; Nota de Empenho: 201/2026 e Programa de Trabalho: 5351.15.451.0010.5237, Natureza da despesa: 4.4.90.51.00; Fonte de Recursos: 2.704.00; Nota de Empenho: 202/2026; **FUNDAMENTAÇÃO:** Lei nº 13.303/2016; **MODALIDADE:** PREGÃO ELETRÔNICO nº 90012/2025; **DATA DO CONTRATO:** 07/05/2026; Processo nº 9900059429/2024.

Corrigenda



PREFEITURA DE

niterói

TEMPO DE AVANÇAR

INFRAESTRUTURA
E OBRAS
DE NITERÓI**PREFEITURA MUNICIPAL DE NITERÓI****ION - Empresa de Infraestrutura e Obras de Niterói****COMPOSIÇÃO DO B.D.I - COM Desoneração****CONSTRUÇÃO DE EDIFÍCIOS / REFORMAS****X . Taxa representativa das DESPESAS INDIRETAS, exceto tributos e despesas financeiras**

TIPO	ALÍQUOTA (%)
X.1 - Administração Central	4,50
X.2 - Seguro e Garantia	1,00
X.3 - Risco	0,95
X =	6,45

Y . Taxa representativa das DESPESAS FINANCEIRAS

TIPO	ALÍQUOTA (%)
Y.1 - Despesas Financeiras	1,20
Y =	1,20

Z . Taxa representativa do LUCRO

TIPO	ALÍQUOTA (%)
Z.1 - Lucro Presumido	6,00
Z =	6,00

I . Taxa representativa da incidência dos TRIBUTOS (sobre o FATURAMENTO da empresa)

TIPO	ALÍQUOTA (%)
I.1 - ISSQN (Imposto sobre Serviços de Qualquer Natureza) - Municipal	3,00
I.2 - COFINS (Contribuição para o Financiamento da Seguridade Social) - Federal	3,00
I.3 - P I S (Programa de Integração Social) - Federal	0,65
I.4 - Nova contribuição previdenciária de 3,6% sobre a receita bruta, conforme a Lei nº 14.973/2024 em vigor a partir de janeiro de 2025	3,60
I =	10,25

B D I - Benefício e Despesas Indiretas

$$B D I = \frac{(1 + X) (1 + Y) (1 + Z)}{(1 - I)} - 1$$

← Fórmula do BDI

X é a Taxa somatória das **DESPESAS INDIRETAS**, exceto tributos e despesas financeiras;**Y** é a Taxa representativa das **DESPESAS FINANCEIRAS**;**Z** é a Taxa representativa do **LUCRO**;**I** é a Taxa representativa dos **IMPOSTOS**.**B.D.I com Desoneração → 27,00%**

e-Ciga



Assinado digitalmente por:

Fernando de Abreu

Ciambarella

...815.837-...

Data: 29/01/2026 14:35

Cronograma Físico e Financeiro

Item	Descrição	Total Por Etapa	30 DIAS	60 DIAS	90 DIAS	120 DIAS	150 DIAS
1	ADMINISTRAÇÃO PÚBLICA	100,00%	7,00%	7,00%	16,00%	38,00%	32,00%
2	CANTEIRO DE OBRAS	100,00%	50,00%	50,00%			
3	TRANSPORTES	100,00%		50,00%	50,00%		
4	SERVIÇOS COMPLEMENTARES	100,00%	20,00%	20,00%	20,00%	20,00%	20,00%
5	GALERIAS, DRENOS E CONEXOS	100,00%		50,00%	50,00%		
6	ESTRUTURAS	100,00%		33,33%	33,33%	33,34%	
7	ALVENARIAS E DIVISÓRIAS	100,00%			50,00%	50,00%	
8	REVESTIMENTO DE PAREDES, TETOS E PISOS	100,00%				50,00%	50,00%
9	ESQ. DE MADEIRA., SERRALHERIA, FERRAGENS E VIDRACARIA	100,00%				50,00%	50,00%
10	INST. ELÉTRICAS, HIDRÁULICAS, SANITÁRIAS E MECÂNICAS	100,00%			50,00%	50,00%	
11	COBERTURAS, ISOLAMENTOS E IMPERMEABILIZADOS	100,00%					100,00%
12	PINTURAS	100,00%	25,00%	25,00%	25,00%	25,00%	
13	APARELHOS HIDRA., SANIT., ELET., MECAN. E ESPORTIVOS	100,00%				50,00%	50,00%
14	ILUMINAÇÃO PÚBLICA	100,00%					100,00%
Porcentagem			7,53%	9,54%	14,59%	35,03%	33,31%
Custo							
Porcentagem Acumulado			7,53%	17,07%	31,67%	66,69%	100,0%
Custo Acumulado							

REFORMA DO CENTRO COMUNITÁRIO NO MORRO DO PREVENTÓRIO

MATRIZ DE RISCO

CATEGORIA	FATOR DE RISCO	DESCRIÇÃO DO FATOR DE RISCO	CONSEQUÊNCIAS DOS RISCOS	AÇÕES PREVENTIVAS E/OU MITIGADORAS	GRAU DE PROBABILIDADE (P)	GRAU DE IMPACTO (I)	ALOCÇÃO DOS RISCOS
PROJETO FINAL	Necessidade de aditivo de adequação de planilha com possibilidade de aumento de custo previsto.	Quantidade e qualidade insuficientes ou inadequadas das atividades previstas na planilha de estimativa de custos.	Necessidade de aditivo de adequação de planilha com possibilidade de aumento de custo previsto.	A administração juntamente com a contratada deverá elaborar uma planilha de custos para oficialização de um termo aditivo ao contrato.	Provável	Médio	Contratante / Contratada
ALTERAÇÃO DE PROJETO	Necessidade de aditivo de adequação de planilha com possibilidade de aumento de custo previsto.	Alteração do projeto e/ou especificações, no decorrer da elaboração do projeto executivo e/ou por opção da Contratada - inclusive metodologia executiva (no caso de alteração de traçado ou projeto, por opção da Contratada)	Necessidade de aditivo de adequação de planilha com possibilidade de aumento de custo previsto.	Remuneração das atividades alterado por meio de termo aditivo específico, previamente aprovado pela ION	Ocasional	Baixo	Contratante
	Necessidade de aditivo de adequação de planilha com possibilidade de aumento de custo previsto.	Alteração do projeto e/ou especificações, por solicitação da Contratada.	Necessidade de aditivo de adequação de planilha com possibilidade de aumento de custo previsto.	Solução técnica por conta da contratada, desde que previamente aprovada pela ION, e o resultado técnico e econômico anteriormente proposto for atingido integralmente. Toda e qualquer alteração proposta, ou divergência em relação ao projeto de engenharia, deve ser comunicada à fiscalização e ser objeto de consulta ao autor/responsável técnico (profissional e/ou empresa de projeto), mediante formalização acompanhada da identificação de evidências.		Baixo	Contratante
CONSTRUÇÃO	Atraso no cronograma	Ocorrência de eventos que impeçam o cumprimento do prazo ou que aumentem custos, incluindo eventos climáticos, sem excluir demais eventos.	Atraso no cronograma	Planejamento da execução e das aquisições de materiais e equipamentos; possibilidade de aditivo de prazo.	Ocasional	Baixo	Contratante / Contratada
	Aumento de custo devido ao aumento de prazo		Aumento de custo devido ao aumento de prazo	Contratada deve adequar estrutura de administração local aos valores recebidos conforme critério de medição e pagamento de administração local.			Contratada
	Aumento de custo devido à necessidade de adequação de planilha com inclusão de atividades extras ou aumento de quantitativos.		Aumento de custo devido à necessidade de adequação de planilha com inclusão de atividades extras ou aumento de quantitativos.	Aplicação de solução de engenharia e possibilidade de elaboração de aditivo de adequação de planilha e/ou acréscimo de valor.			Contratante

RETRABALHO NA EXECUÇÃO DAS ATIVIDADES	Atraso no cronograma	Necessidade de nova execução das atividades ou parte destes decorrentes de problemas ocasionados pelas condições climáticas, por recalque do solo, por erro de execução, por colapso dos materiais ou por erros de dimensionamento (projeto executivo).	Atraso no cronograma	Risco da contratada, gestão e segurança da execução.	Remota	Baixo	Contratada
FINANCEIRO	Atraso no cronograma	Atrasos nos repasses financeiros por parte do órgão financiador.	Atraso no cronograma	Possibilidade de aditivo de prazo; gestão junto ao órgão financiador buscando liberação de recursos.	Ocasional	Médio	Contratante
	Aumento de custo por atraso do cronograma.		Aumento de custo por atraso do cronograma.	Contratada deve adequar estrutura de administração local aos valores recebidos conforme critério de medição e pagamento de administração local.			Contratada
ROUBOS, FURTOS OU EXTRAVIOS NO LOCAL DA EXECUÇÃO	Atraso no cronograma	Prejuízos gerados no canteiro a entrega da concluída.	Atraso no cronograma	Risco da contratada, gestão e segurança na execução.	Remota	Baixo	Contratada
AVARIAS / FALHAS ELETROMECÂNICAS EM MÁQUINAS E EQUIPAMENTOS	Atraso no cronograma	Avárias ou falhas eletromecânicas das máquinas/equipamentos utilizados na execução, gerando inexecução parcial do objeto ou atrasos de cronograma.	Atraso no cronograma	Risco da contratada. Quanto ao descumprimento de prazo por esta motivação, deve ser aplicada a sanção administrativa prevista em contrato.	Remota	Baixo	Contratada
TRAVESSIAS e INTERFERÊNCIAS COM CONCESSIONÁRIAS E EMPRESAS	Atraso no cronograma	Interferências não identificadas no projeto quanto a travessias infraestrutura existente e implantada na área de abrangência do empreendimento	Atraso no cronograma	Elaboração de Projeto e Aprovação junto às Concessionárias e empresas	Ocasional	Médio	Contratada
INÍCIO DA OPERAÇÃO DO SISTEMA	Sistema sem condições de iniciar a operação	Avárias ou falhas eletromecânicas das máquinas/equipamentos utilizados na execução, falhas de construção, problemas estruturais gerando inexecução parcial do objeto impossibilitando o início da operação	Sistema sem condições de iniciar a operação	Acompanhar o início da operação a partir dos testes e continuidade até a operação plena do sistema	Ocasional	Alto	Contratada
AVARIAS E DANOS A INFRAESTRUTURA EXISTENTE	Atraso no cronograma, multa e retrabalhos na correção dos danos e avarias	Avárias ou danos a infraestrutura de gás, drenagem, sistema de esgoto existente, cabeamentos de fibra ótica, telefonia, energia elétrica entre outras infraestruturas existentes, gerando inexecução parcial do objeto, atrasos de cronograma ou transtornos com população e entes responsáveis pela infraestrutura.	Atraso no cronograma, multa e retrabalhos na correção dos danos e avarias	Alinhar com as empresas e órgãos responsáveis pela infraestrutura existente a estratégia de execução.	Ocasional	Alto	Contratada

CONCESSIONÁRIA DE ENERGIA OU FORNECEDORA DE ENERGIA ELÉTRICA	Atraso da execução e atraso do início da operação do sistema	Não haver liberação das interligações do Sistema Elétrico às unidades a serem construídas	Atraso da execução e atraso do início da operação do sistema	Agilizar a elaboração dos projetos elétricos de ligação aos sistemas disponíveis, seja da ENEEL.	Ocasional	Médio	Contratada
CANTEIRO	Atraso do início da execução e mobilização de equipamentos	Não haver áreas disponibilizadas pela Contratante	Atraso do início da execução e mobilização de equipamentos	Contratada deve adequar estrutura do canteiro, alugando área local ou construção de canteiro	Ocasional	Baixo	Contratada
BOTA FORA PARA RESÍDUOS DE CONSTRUÇÃO.	Atraso no cronograma, multa e paralisação da execução	Não disponibilização de áreas por parte da Contratante e Contratada	Atraso no cronograma, multa e paralisação da execução	Buscar e agilizar a disponibilização de área a ser utilizada para destinação de bota fora de construção	Provável	Médio	Contratada

e-Ciga

Assinado digitalmente por:

Fernando de Abreu Ciambarella
•••.815.837-••
Data: 29/01/2026 14:35



MEMÓRIA DE CÁLCULO

REFORMA DO CENTRO COMUNITÁRIO NO MORRO DO PREVENTÓRIO

CÓDIGO	DESCRIÇÃO	UN	QUANT.
CATEGORIA 01 - ADMINISTRAÇÃO			
01.090.0000-A	ADMINISTRAÇÃO LOCAL DE OBRAS PÚBLICAS	UN	100,00
CATEGORIA 02 - CANTEIRO DE OBRA			
02.002.0007-A	TAPUME DE VEDAÇÃO OU PROTEÇÃO EXECUTADO COM TELHAS TRAPEZOIDAIS DE AÇO GALVANIZADO, ESPESSURA DE 0,5MM, ESTAS COM 4 VEZES DE UTILIZAÇÃO, INCLUSIVE ENGRADAMENTO DE MADEIRA, ÚTILIZADO 2 VEZES, EXCLUSIVE PINTURA	M2	28,60
	13,00m x 2,20m (h)= 28,60m²		
02.004.0002-B	BARRACÃO DE OBRA EXECUTADO COM PAREDES DE CHAPAS DE MADEIRA COMPENSADA, PLASTIFICADA, LISA, DE COLAGEM FENÓLICA, À PROVA D'ÁGUA, DE 2, 44 X 1, 22M E 9MM DE ESPESSURA E PISO E ESTRUTURA DE MADEIRA DE 3ª, SENDO A COBERTURA DE TELHAS ONDULADAS DE 6MM DE FIBROCIMENTO, EXCLUSIVE PINTURA E LIGAÇÕES PROVISÓRIAS, INCLUSIVE INSTALAÇÕES, APARELHOS, ESQUADRIAS E FERRAGENS, CONFORME PROJETO Nº 2005/EMOP, CONSTANDO DE: ESCRITÓRIO, SANITÁRIOS, DEPÓSITOS E TORRE COM CAIXA D'ÁGUA DE 500L, SENDO REAPROVEITADO 5 VEZES	M2	24,00
	6,00m x 4,00m =24,00m²		
02.015.0001-A	INSTALAÇÃO E LIGAÇÃO PROVISÓRIA PARA ABASTECIMENTO DE ÁGUA E ESGOTAMENTO SANITÁRIO EM CANTEIRO DE OBRAS, INCLUSIVE ESCAVA CAO, EXCLUSIVE REPOSIÇÃO DA PAVIMENTAÇÃO DO LOGRADOURO PÚBLICO	UN	1,00
	1,00 unidade		
	Total = 1,00 unid.		
02.016.0001-A	INSTALAÇÃO E LIGAÇÃO PROVISÓRIA DE ALIMENTAÇÃO DE ENERGIA EL ETRICA, EM BAIXA TENSÃO, PARA CANTEIRO DE OBRAS, M3-CHAVE 100A, CARGA 3KW, 20CV, EXCLUSIVE O FORNECIMENTO DO MEDIDOR	UN	1,00
	1,00 unidade		
	Total = 1,00 unid.		
02.020.0002-A	PLACA DE IDENTIFICAÇÃO DE OBRA PUBLICA, TIPO BANNER/PLOTTER, C ONSTITUIDA POR LONA E IMPRESSÃO DIGITAL, INCLUSIVE SUPORTES DE MADEIRA. FORNECIMENTO E COLOCAÇÃO	M2	6,00
	(2,00m x 3,00m) x 1 unid. = 6,00m²		
	Total = 6,00m²		
CATEGORIA 04 – TRANSPORTES			
04.014.0095-A	RETIRADA DE ENTULHO DE OBRA COM CAÇAMBA DE AÇO TIPO CONTAINER COM 5M3 DE CAPACIDADE, INCLUSIVE CARREGAMENTO, TRANSPORTE E DESCARREGAMENTO. CUSTO POR UNIDADE DE CAÇAMBA E INCLUI A TAXA PARA DESCARGA EM LOCAIS AUTORIZADOS	UN	13,00
	DEMOLIÇÃO DE LAJE CIRCULAÇÃO E BANHEIRO - 17,01M² X 0,15M = 2,55M³		
	DEMOLIÇÃO DE REVESTIMENTO - 165,04M² X 0,02M = 1,30M³		
	DEMOLIÇÃO DE PISO E CONTRAPISO - 182,20M² X 0,05M = 9,11M³		
	DEMOLIÇÃO DE ALVENARIA - 37,05M³		
	TOTAL = 2,55 + 1,30 + 9,11 + 37,05= 50,01M³ X 1,30 (EMPOLAMENTO) = 65,01M³		
	65,01M³ /5 M³ (unidades de caçambas)=13 unidades		
04.020.0122-A	TRANSPORTE DE ANDAIME TUBULAR, CONSIDERANDO-SE A ÁREA DE PROJEÇÃO VERTICAL DO ANDAIME, EXCLUSIVE CARGA, DESCARGA E TEMPO DE ESPERA DO CAMINHÃO (VIDE ITEM 04.021.0010)	M2XKM	420,00
	12,00M X 7,00M(H) = 84,00M² X 5 MESES =420,00M²XMES		
CATEGORIA 05 – SERVIÇOS COMPLEMENTARES			
05.001.0002-B	DEMOLIÇÃO MANUAL DE CONCRETO ARMADO COMPREENDENDO PILARES, VIGAS E LAJES, EM ESTRUTURA APRESENTANDO POSIÇÃO ESPECIAL, INCLUSIVE EMPILHAMENTO LATERAL DENTRO DO CANTEIRO DE SERVIÇO	M3	1,95
	Laje 2 pavimento - 12m² (acad) x 0,10m (h)= 1,20m³		
	Calçada - 1,20xm x 12,65m = 15,18m² x 0,05m=0,75m³		
	TOTAL= 1,95m³		
05.001.0021-A	DEMOLIÇÃO A PONTEIRO, DE BASE SUPORTE, CONTRAPISO, CAMADA REGULARIZADORA OU DE ASSENTAMENTO DE TAÇOS, CERAMICAS E AZULEJOS, COM ESPESSURA ATÉ 4CM	M2	373,85
	PISO		
	Terreo - 94,61m²		

MEMÓRIA DE CÁLCULO

REFORMA DO CENTRO COMUNITÁRIO NO MORRO DO PREVENTÓRIO

CÓDIGO	DESCRIÇÃO	UN	QUANT.
	1 Pavimento - 94,61m²		
	2 Pavimento - 94,61m²		
	PAREDES		
	Terreo		
	copa - 1,30m x 2,80m = 3,64m² x 2 unidades = 7,28m²		
	2,00x 2,80m = 5,60m²x 2 unidades =11,20m²		
	Banheiro - 1,15m x 2,80m = 3,22m² x 2 unidades = 6,44m²		
	1,90m x 2,80m = 5,32m² x 2= 10,64m²		
	1 Pavimento		
	Banheiro 1 - 1,80 x 2,80m =5,04m² x 2 =10,08m²		
	1,20m x 2,80m = 3,36m² x 2 unidades = 6,72m²		
	Banheiro 2 - 2,70 x 2,80m = 7,56m² x 2 =15,12m²		
	0,7m x 2,80m = 1,96m² x 2 unidades = 3,92m²		
	1,90m x 2,80m = 5,32m² x 2= 10,64		
	cozinha - 2,85m x 2,80m = 7,98m²		
	Total= 373,85		
05.001.0025-A	DEMOLIÇÃO MANUAL DE ALVENARIA DE BLOCOS DE CONCRETO, INCLUSIVE EMPILHAMENTO LATERAL DENTRO DO CANTEIRO DE SERVIÇO	M3	25,20
	Térreo		
	2,00m x 2,80 m(h) = 5,60m² x 0,15 m = 0,84 m³		
	1,80m x 2,80 m(h) = 5,04m² x 0,15 m = 0,75 m³ x 2 unidades = 1,51m³		
	1,00m x 2,80 m(h) = 2,80m² x 0,15 m = 0,42 m³		
	1,00m x 1,10 m(h) = 1,10m² x 0,15 m = 0,16 m³		
	2,82m x 2,80 m(h) = 7,89m² x 0,15 m =1,18 m³		
	Janelas - 1,50m x 1,00m(h) =1,50m² x 0,15m = 0,225m³ x 7 unidades = 1,57m³		
	Janelas Basculantes - 0,80m x 0,80m (h) = 0,64m² x 2 unidades =1,28m³		
	Subtotal = 6,96m³		
	1 Pavimento		
	7,06m x 2,80 m(h) = 19,76m² x 0,15 m = 2,96 m³		
	3,30m x 2,80 m(h) = 9,24m² x 0,15 m = 1,386m³		
	3,30m x 2,80 m(h) = 8,82m² x 0,15 m = 1,323m³		
	4,65m x 2,80 m(h) = 13,02m² x 0,15 m = 1,95m³ x 2 und= 3,90m³		
	5,80m x 2,80 m(h) = 16,24m² x 0,15 m = 2,43m³		
	2,85m x 2,80 m(h) = 7,98m² x 0,15 m = 1,19m³ x 2 = 2,39m³		
	Sub total =14,38 m³		
	2 Pavimento		
	1,20m x 2,80 m(h) =3,36m² x 0,15 m = 0,50 m³		
	3,18m x 2,80 m(h) = 8,90m² x 0,15 m = 1,33 m³		
	3,00m x 2,80 m(h) = 8,40m² x 0,15 m = 1,26 m³		
	4,70m x1,10 m(h) = 5,17m² x 0,15 m =,77 m³		
	Sub total = 3,86m³		
	Total = 6,96 +14,38 + 3,86= 25,20m³		
05.001.0041-A	REMOÇÃO DE COBERTURA EM TELHAS DE FIBROCIMENTO CONVENCIONAL, ONDULADA, INCLUSIVE MADEIRAMENTO, MEDIDO O CONJUNTO PELA ÁREA REAL DE COBERTURA	M2	95,00
	12.50m x 7,60m = 95,00m²		
05.001.0134-A	ARRANCAMENTO DE PORTAS, JANELAS E CAIXILHOS DE AR CONDICIONADO OU OUTROS	UN	23,00
	Terreo		
	Janelas - 2 unidades		
	Portas - 7 unidades		
	1 Pavimento		

MEMÓRIA DE CÁLCULO

REFORMA DO CENTRO COMUNITÁRIO NO MORRO DO PREVENTÓRIO

CÓDIGO	DESCRIÇÃO	UN	QUANT.
	Janelas - 4 unidades		
	Portas - 8 unidades		
	2 Pavimento		
	Portas - 2 unidades		
	Total = 23 unidades		
05.005.0012-B	PLATAFORMA OU PASSARELA DE MADEIRA DE 1ª, CONSIDERANDO-SE APROVEITAMENTO DA MADEIRA 20 VEZES, EXCLUSIVE ANDAIME OU OUTRO SUPORTE E MOVIMENTAÇÃO (VIDE ITEM 05.008.0008)	M2	18,00
	12,00M X 1,50,00M(l) = 18,00M²		
05.006.0001-B	ALUGUEL DE ANDAIME COM ELEMENTOS TUBULARES (FACHADEIRO) SOBRE SAPATAS FIXAS, CONSIDERANDO-SE A ÁREA DA PROJEÇÃO VERTICAL DO ANDAIME E PAGO PELO TEMPO NECESSÁRIO À SUA UTILIZAÇÃO, EXCLUSIVE TRANSPORTE DOS ELEMENTOS DO ANDAIME ATÉ A OBRA (VIDE ITEM 04.020.0122), PLATAFORMA OU PASSARELA DE PINHO (VIDE ITENS 05.005.0012 A 05.005.0015 OU 05.007.0007 E 05.008.0008), MONTAGEM E DESMONTAGEM DOS ANDAIMES (VIDE ITEM 05.008.0001)	M2XMES	420,00
	12,00M X 7,00 M(H) = 84,00M² X 5 MESES = 420,00M²XMES		
05.008.0008-B	MOVIMENTAÇÃO VERTICAL OU HORIZONTAL DE PLATAFORMA OU PASSARELA	M2	84,00
	12,00M X 7,00 M(H) = 84,00M²		
05.008.0001-A	MONTAGEM E DESMONTAGEM DE ANDAIME COM ELEMENTOS TUBULARES, CONSIDERANDO-SE A ÁREA VERTICAL RECOBERTA	M2	84,00
	12,00M X 7,00 M(H) = 84,00M²		
05.050.0001-A	PLACA DE INAUGURAÇÃO EM ALUMÍNIO, MEDINDO 0, 40X0,60M, COM 1MM DE ESPESSURA, COM INSCRIÇÃO EM PLOTTER. FORNECIMENTO E COLOCAÇÃO	UN	1,00
	Total = 1,00 unidade		
CATEGORIA 06 – GALERIAS, DRENOS E CONEXOS			
06.272.0003-A	TUBO PVC (NBR-7362), PARA ESGOTO SANITÁRIO, COM DIÂMETRO NOMINAL DE 150MM, INCLUSIVE ANEL DE BORRACHA. FORNECIMENTO	M	18,00
	saída de esgoto sede - 18,00m		
CATEGORIA 11 – ESTRUTURAS			
11.002.0021-B	LANÇAMENTO DE CONCRETO EM PEÇAS ARMADAS, INCLUSIVE TRANSPORTE HORIZONTAL ATÉ 20,00M EM CARRINHOS, E VERTICAL ATÉ 10,00M COM TORRE E GUINCHO, COLOCAÇÃO, ADENSAMENTO E ACABAMENTO, CONSIDERANDO UMA PRODUÇÃO APROXIMADA DE 7,00M³/H	M3	6.80
	Concreto armado		
	viga		
	12,60m x 0,25m x 0,15m = 0,47m³ x 2 unidade = 0,94m³		
	7,60m x 0,25m x 0,15m = 0,28m³ x 2 unidades = 0,57m³		
	Laje - 39,31m² x 0,10m(h) = 3,93m³		
	Viga para laje - 7,00m x 0,25m x 0,15m = 0,26m³		
	7,60m x 0,25m x 0,15m = 0,28m³		
	1,90m x 0,25m x 0,15m = 0,07m³		
	Calçada - 1,20 x 12,65m x 0,05=0,756m³		
	Total = 6,80m³		
11.013.0070-B	CONCRETO ARMADO, FCK=20MPA, INCLUINDO MATERIAIS PARA 1,00M³ DE CONCRETO (IMPORTADO DE USINA) ADENSADO E COLOCADO, 14,00M² DE ÁREA MOLDADA, FORMAS E ESCORAMENTO CONFORME ITENS 11.004.0022 E 11.004.0035, 60KG DE AÇO CA-50, INCLUSIVE MÃO-DE-OBRA PARA CORTE, DOBRAGEM, MONTAGEM E COLOCAÇÃO NAS FORMAS	M3	6,80
	viga		
	12,60m x 0,25m x 0,15m = 0,47m³ x 2 unidade = 0,94m³		0,94
	7,60m x 0,25m x 0,15m = 0,28m³ x 2 unidades = 0,57m³		0,57
	Laje - 39,31m² x 0,10m(h) = 3,93m³		3,93
	Viga para laje - 7,00m x 0,25m x 0,15m = 0,26m³		0,26
	7,60m x 0,25m x 0,15m = 0,28m³		0,28

MEMÓRIA DE CÁLCULO

REFORMA DO CENTRO COMUNITÁRIO NO MORRO DO PREVENTÓRIO

CÓDIGO	DESCRIÇÃO	UN	QUANT.
	1,90m x 0,25m x 0,15m = 0,07m³	0,07	
	Calçada - 1,20 x 12,65m x 0,05=0,756m³	0,75	
	Total = 6,80m³		
CATEGORIA 12 – ALVENARIAS E DIVISÓRIAS.			
12.003.0095-A	ALVENARIA DE TIJOLOS CERÂMICOS FURADOS 10X20X30CM, COMPLEMENTADA COM 20% DE TIJOLOS DE 10X20X20CM, ASSENTES COM ARGAMASSA DE CIMENTO E SAIBRO, NO TRAÇO 1:8, EM PAREDES DE UMA VEZ (0,20M), DE SUPERFÍCIE CORRIDA, ATÉ 3,00M DE ALTURA E MEDIDA PELA ÁREA REAL	M2	290,70
	Terreo		
	1,60m X 2,80m (h) = 4,48 m²	4,48	
	1,75m X 2,80m (h) = 4,90m² x 2 unidades = 9,80m²	9,8	
	1,90m X 2,80m (h) = 5,32m²	5,32	
	3,40m X 2,80m (h) = 9,52m²	9,52	
	4,30m X 2,80m (h) = 12,04m²	12,04	
	1,80m X 2,80m (h) = 5,04m²	5,04	
	1 Pavimento		
	10,10m X 2,80m (h) = 28,28 m²	28,28	
	6,10m X 2,80m (h) = 17,08 m²	17,08	
	4,15m X 2,80m (h) = 34,86m²	34,86	
	1,75m X 2,80m (h) = 4,90m² x 3 unidades = 14,70m²	14,7	
	1,00m X 2,80m (h) = 2,80m²	2,8	
	2 Pavimento		
	1,60m X 2,80m (h) = 4,48m²	4,48	
	6,40m X 2,80m (h) = 17,92m²	17,92	
	1,90m X 2,80m (h) = 5,32m² x 4 unidades = 21,28m²	21,28	
	2,00m X 1,10m (h) = 2,20m²	2,2	
	Cobertura		
	7,10m x 2,00m (h) = 14,20m²	14,2	
	4,00m x 2,50m (h) = 10,00m² x 2 unidades = 20m²	20	
	7,00m x 2,50m (h) = 17,50m²	17,5	
	12,60m x 2,00m (h) = 18,90m² x 2 unidades = 37,80m²	37,8	
	7,60m x 1,50m (h) = 11,40m²	11,4	
	Total= 290,70 m²		
12.007.0025-A	PAREDE DE BLOCOS VAZADOS (COBOGO), DE CIMENTO E AREIA, COM PESO DE 4KG, 29X29X10CM, ASSENTES COMO EM 12.006.0010	M2	20,72
	3,70m x 2,80m (h) = 10,36m² x 2 unidades = 20,72m²		
CATEGORIA 13 – REVESTIMENTO DE PAREDES, TETOS E PISOS			
13.001.0015-A	EMBOÇO COM ARGAMASSA DE CIMENTO E AREIA, NO TRAÇO 1:1, 5 CM COM 1, 5CM DE ESPESURA, INCLUSIVE CHAPISCO DE CIMENTO E AREIA, NO TRAÇO 1:3	M2	581,40
	Terreo		
	1,60m X 2,80m (h) = 4,48 m²	4,48	
	1,75m X 2,80m (h) = 4,90m² x 2 unidades = 9,80m²	9,8	
	1,90m X 2,80m (h) = 5,32m²	5,32	
	3,40m X 2,80m (h) = 9,52m²	9,52	
	4,30m X 2,80m (h) = 12,04m²	12,04	
	1,80m X 2,80m (h) = 5,04m²	5,04	
	1 Pavimento		

MEMÓRIA DE CÁLCULO

REFORMA DO CENTRO COMUNITÁRIO NO MORRO DO PREVENTÓRIO

CÓDIGO	DESCRIÇÃO	UN	QUANT.
	10,10m X 2,80m (h) = 28,28 m²	28,28	
	6,10m X 2,80m (h) = 17,08 m²	17,08	
	4,15m X 2,80m (h) = 34,86m²	34,86	
	1,75m X 2,80m (h) = 4,90m² x 3 unidades = 14,70m²	14,7	
	1,00m X 2,80m (h) = 2,80m²	2,8	
	2 Pavimento		
	1,60m X 2,80m (h) = 4,48m²	4,48	
	6,40m X 2,80m (h) = 17,92m²	17,92	
	1,90m X 2,80m (h) = 5,32m² x 4 unidades = 21,28m²	21,28	
	2,00m X 1,10m (h) = 2,20m²	2,2	
	Cobertura		
	7,10m x 2,00m (h) = 14,20m²	14,2	
	4,00m x 2,50m (h) = 10,00m² x 2 unidades = 20m²	20	
	7,00m x 2,50m (h) = 17,50m²	17,5	
	12,60m x 2,00m (h) = 18,90m² x 2 unidades = 37,80m²	37,8	
	7,60m x 1,50m (h) = 11,40m²	11,4	
	Total= 290,70 m² x 2 faces = 581,40m²		
13.330.0075-A	REVESTIMENTO DE PISO COM LADRILHO CERÂMICO, ANTIDERRAPANTE, 40 X 40CM, SUJEITO A TRÁFEGO INTENSO, RESISTÊNCIA A ABRASÃO P.E.I.-IV, ASSENTES EM SUPERFÍCIE COM NATA DE CIMENTO SOBRE ARGAMASSA DE CIMENTO, AREIA E SAIBRO, NO TRAÇO 1:3:3, REJUNTAMENTO COM CIMENTO BRANCO E CORANTE	M2	272,37
	Terreo -		
	Atendimento - 32,55m² (acad)	32,55	
	Sala de reunião - 14,11m² (acad)	14,11	
	Copa -3,14m² (acad)	3,14	
	Depósito 1 -4,92m² (acad)	4,92	
	Depósito 2 - 5,20m² (acad)	5,2	
	Banheiros - 4,40m² (acad)	4,4	
	Circulação - 16,62m² (acad)	16,62	
	1 pavimento		
	Salas de aula - 11,62m² x 2 unidades = 23,24m² (acad)	23,24	
	Banheiros - 4,40m² (acad)	4,4	
	Depósito - 5,20m² (acad)	5,2	
	Consultório - 14,16m²(acad)	14,16	
	Escritório - 10,95m² (acad)	10,95	
	Circulação e recepção - 24,70m² (acad)	24,7	
	2 pavimento		
	Deposito - 7,14m² (acad)	7,14	
	salão - 73,72m²	73,72	
	Banheiros - 4,40m² (acad)	4,4	
	Escada - 4,85m² x 2 unidades = 23,52m²	23,52	
	Total= 272,37m²		
13.026.0010-A	REVESTIMENTO DE PAREDES COM AZULEJO BRANCO 15 X 15CM, QUALIDADE EXTRA, ASSENTES COM NATA DE CIMENTO COMUM, TENDO JUNTAS CORRIDAS COM 2MM, REJUNTADAS COM PASTA DE CIMENTO BRANCO, INCLUSIVE CHAPISCO DE CIMENTO E AREIA, NO TRAÇO 1:3 E EMBOÇO COM ARGAMASSA DE CIMENTO, SAIBRO E AREIA, NO TRAÇO 1:3:3 COM ESPESSURA 2, 5CM	M2	146,16
	Terreo		
	Copa - 3,15m x 2,80m(h) = 8,82m² x 2 faces = 17,64m²	17,64	
	1,30m x 2,80m(h) = 3,64m² x 2 faces = 7,28m²	7,28	
	Banheiros - 1,75m x 2,80m(h) = 4,90m² x 4 face = 19,60m²	19,6	
	1,30m x 2,80m(h) = 3,64m² x 4 faces = 14,56m²	14,56	

MEMÓRIA DE CÁLCULO

REFORMA DO CENTRO COMUNITÁRIO NO MORRO DO PREVENTÓRIO

CÓDIGO	DESCRIÇÃO	UN	QUANT.
	1 pavimento		
	Banheiros - 1,75m x 2,80m(h) = 4,90m² x 4 face = 19,60m²	19,6	
	1,30m x 2,80m(h) = 3,64m² x 4 faces = 14,56m²	14,56	
	2 pavimento		
	Banheiros - 1,75m x 2,80m(h) = 4,90m² x 4 face = 19,60m²	19,6	
	1,30m x 2,80m(h) = 3,64m² x 4 faces = 14,56m²	14,56	
	Lavatorio - 1,00m x 2,80m(h) = 2,80m²	2,8	
	Churrasqueira- 4,50m x 2,80m (h) = 12,60m²	12,6	
	1,20m x 2,80m (h) = 3,36m²	3,36	
	Total = 146,16		
13.196.0080-A	FORRO ESTRUTURADO MONOLÍTICO COM UMA CHAPA DE GESSO ACARTONADO, TIPO ST(STANDARD) A SER APLICADO NO SISTEMA DRYWALL, LARGURA 1200MM, ESPESSURA DE 12, 5MM, COM TRATAMENTO DE JUNTAS COM MASSA E FITA PARA UNIFORMIZAÇÃO DA SUPERFÍCIE DAS CHAPAS DE GESSO ACARTONADO, SENDO AS CHAPAS APARAFUSADAS EM ESTRUTURA DE AÇO GALVANIZADO, SUSPENSÃO POR MEIO DE PENDURAS FIXADOS EM ESTRUTURA SUPERIOR, COM O PERÍMETRO DA ESTRUTURA DO FORRO SENDO EXECUTADO COM CANTONEIRAS DE AÇO GALVANIZADO. FORNECIMENTO E COLOCAÇÃO	M2	272,37
	Terreo -		
	Atendimento - 32,55m² (acad)	32,55	
	Sala de reunião - 14,11m² (acad)	14,11	
	Copa -3,14m² (acad)	3,14	
	Depósito 1 -4,92m² (acad)	4,92	
	Depósito 2 - 5,20m² (acad)	5,2	
	Banheiros - 4,40m² (acad)	4,4	
	Circulação - 16,62m² (acad)	16,62	
	1 pavimento		
	Salas de aula - 11,62m² x 2 unidades = 23,24m² (acad)	23,24	
	Banheiros - 4,40m² (acad)	4,4	
	Depósito - 5,20m² (acad)	5,2	
	Consultório - 14,16m²(acad)	14,16	
	Escritório - 10,95m² (acad)	10,95	
	Circulação e recepção - 24,70m² (acad)	24,7	
	2 pavimento		
	Deposito - 7,14m² (acad)	7,14	
	salão - 73,72m²	73,72	
	Banheiros - 4,40m² (acad)	4,4	
	Escada - 4,85m² x 2 unidades =23,52m²	23,52	
	Total= 272,37m²		
13.301.0131-A	CONTRAPISO, BASE OU CAMADA REGULARIZADORA, EXECUTADA COM ARGAMASSA DE CIMENTO E AREIA, NO TRAÇO 1:4, NA ESPESSURA DE 4CM	M2	272,37
	Terreo -		
	Atendimento - 32,55m² (acad)	32,55	
	Sala de reunião - 14,11m² (acad)	14,11	
	Copa -3,14m² (acad)	3,14	
	Depósito 1 -4,92m² (acad)	4,92	
	Depósito 2 - 5,20m² (acad)	5,2	
	Banheiros - 4,40m² (acad)	4,4	
	Circulação - 16,62m² (acad)	16,62	
	1 pavimento		
	Salas de aula - 11,62m² x 2 unidades = 23,24m² (acad)	23,24	
	Banheiros - 4,40m² (acad)	4,4	
	Depósito - 5,20m² (acad)	5,2	
	Consultório - 14,16m²(acad)	14,16	
	Escritório - 10,95m² (acad)	10,95	

MEMÓRIA DE CÁLCULO

REFORMA DO CENTRO COMUNITÁRIO NO MORRO DO PREVENTÓRIO

CÓDIGO	DESCRIÇÃO	UN	QUANT.
	Circulação e recepção - 24,70m ² (acad)	24,7	
	2 pavimento		
	Deposito - 7,14m ² (acad)	7,14	
	salão - 73,72m ²	73,72	
	Banheiros - 4,40m ² (acad)	4,4	
	Escada - 4,85m ² x 2 unidades =23,52m ²	23,52	
	Total= 272,37m²		
13.330.0010-A	ASSENTAMENTO DE LADRILHOS, EXCLUSIVE ESTES, EM PISOS DE SUPERFÍCIE EM OSSO, COM NATA DE CIMENTO SOBRE ARGAMASSA DE CIMENTO, SAIBRO E AREIA, NO TRAÇO 1:3:3, ESPESSURA MÉDIA DE 3, 5CM, REJUNTAMENTO COM CIMENTO BRANCO E CORANTE	M2	418,53
	Piso		
	Terreo -		
	Atendimento - 32,55m ² (acad)		
	Sala de reunião - 14,11m ² (acad)		
	Copa -3,14m ² (acad)		
	Depósito 1 -4,92m ² (acad)		
	Depósito 2 - 5,20m ² (acad)		
	Banheiros - 4,40m ² (acad)		
	Circulação - 16,62m ² (acad)		
	1 pavimento		
	Salas de aula - 11,62m ² x 2 unidades = 23,24m ² (acad)		
	Banheiros - 4,40m ² (acad)		
	Depósito - 5,20m ² (acad)		
	Consultório - 14,16m ² (acad)		
	Escritório - 10,95m ² (acad)		
	Circulação e recepção - 24,70m ² (acad)		
	2 pavimento		
	Deposito - 7,14m ² (acad)		
	salão - 73,72m ²		
	Banheiros - 4,40m ² (acad)		
	Escada - 4,85m ² x 2 unidades =23,52m ²		
	Sub Total= 272,37m²		
	Paredes		
	Terreo		
	Copa - 3,15m x 2,80m(h) = 8,82m ² x 2 faces = 17,64m ²		
	1,30m x 2,80m(h) = 3,64m ² x 2 faces = 7,28m ²		
	Banheiros - 1,75m x 2,80m(h) = 4,90m ² x 4 face = 19,60m ²		
	1,30m x 2,80m(h) = 3,64m ² x 4 faces = 14,56m ²		
	1 pavimento		
	Banheiros - 1,75m x 2,80m(h) = 4,90m ² x 4 face = 19,60m ²		
	1,30m x 2,80m(h) = 3,64m ² x 4 faces = 14,56m ²		
	2 pavimento		
	Banheiros - 1,75m x 2,80m(h) = 4,90m ² x 4 face = 19,60m ²		
	1,30m x 2,80m(h) = 3,64m ² x 4 faces = 14,56m ²		
	Lavatório - 1,00m x 2,80m(h) = 2,80m ²		
	Churrasqueira- 4,50m x 2,80m (h) = 12,60m ²		
	1,20m x 2,80m (h) = 3,36m ²		

MEMÓRIA DE CÁLCULO

REFORMA DO CENTRO COMUNITÁRIO NO MORRO DO PREVENTÓRIO

CÓDIGO	DESCRIÇÃO	UN	QUANT.
	sub Total = 146,16		
	TOTAL= 146,16 + 272,37 = 418,53m²		
CATEGORIA 14 – ESQUADRIAS DE PVC, FERRO, ALUMÍNIO OU MADEIRA, VIDRAÇAS E FERRAGENS			
14.002.0052-A	PORTINHOLA PARA ALÇAPÃO, CISTERNA OU CAIXA D'ÁGUA ELEVADA, EM CHAPA DE FERRO GALVANIZADO Nº16, ATÉ 0,80M DE ALTURA, COM GUARNIÇÃO E ALÇA PARA FECHAMENTO A CADEADO, EXCLUSIVE ESTE. FORNECIMENTO E COLOCAÇÃO	M2	0,36
	Portilhola para reservatório superior - 0,60m x 0,60m (h) = 0,36m²		
14.003.0028-A	JANELA DE ALUMÍNIO ANODIZADO AO NATURAL DE CORRER, COM DUAS FOLHAS FIXAS E DUAS FOLHAS DE CORRER, EM PERFIS SÉRIE 28. FORNECIMENTO E COLOCAÇÃO	M2	40,20
	Térreo - 1,50m x 1,20m(h) = 1,80m² x 6 unidades = 10,80m²		
	1 Pavimento - 1,50m x 1,20m(h) = 1,80m² x 3 unidades = 5,40m²		
	2 Pavimento - 2,00m x 1,20m(h) = 2,40m² x 10 unidades = 24,00m²		
	Total - 40,20m²		
14.003.0076-A	JANELA BASCULANTE DE ALUMÍNIO ANODIZADO AO NATURAL, COM 2 ORDENS SENDO A INFERIOR FIXA, EM PERFIS SÉRIE 28. FORNECIMENTO E COLOCAÇÃO	M2	4,48
	Térreo- 0,80m x 0,80m(h) = 0,64m² x 2 unidades = 1,28m²		
	1 pavimento- 0,80m x 0,80m(h) = 0,64m² x 2 unidades = 1,28m²		
	2 pavimento - 0,80m x 0,80m(h) = 0,64m² x 3 unidades = 1,92m²		
	Total =4,48m²		
14.003.0225-A	PORTA DE ALUMÍNIO ANODIZADO AO NATURAL, PERFIL SÉRIE 25, EM VE NEZIANA, EXCLUSIVE FECHADURA. FORNECIMENTO E COLOCAÇÃO	M2	3,36
	Porta de entrada - 0,80m x 2,10m(h) 1,68m² x 2 unidades = 3,36m²		
14.006.0010-A	PORTA DE MADEIRA DE LEI EM COMPENSADO DE 80X210X3CM FOLHEADA NAS 2 FACES, ADUELA DE 13X3CM E ALIZARES DE 5X2CM, EXCLUSIVE FERRAGENS. FORNECIMENTO E COLOCAÇÃO	UN	10,00
	Térreo - 4 unidades		
	1 pavimento - 5 unidades		
	2 pavimento - 1 unidade		
	Total = 10 unidades		
14.006.0014-A	PORTA DE MADEIRA DE LEI EM COMPENSADO DE 60X210X3CM FOLHEADA NAS 2 FACES, ADUELA DE 13X3CM E ALIZARES DE 5X2CM, EXCLUSIVE FERRAGENS. FORNECIMENTO E COLOCAÇÃO	UN	6,00
	Térreo - 2 unidades		
	1 pavimento - 2 unidades		
	2 pavimento - 2 unidades		
	Total = 6 unidades		
14.006.0220-A	PORTA DE MADEIRA DE LEI EM COMPENSADO, DE CORRER, DE 80 X 210 X 3CM, PENDURADA EM ROLDANAS, CORRENDO DENTRO DE TRILHO OCO, GUIADA POR CANALETA EMBUTIDA NO PISO COM MARCO DE 7 X 3CM, EXCLUSIVE FERRAGENS. FORNECIMENTO E COLOCAÇÃO	UN	1,00
	Térreo - 1 unidade		
14.004.0100-A	ESPELHO DE CRISTAL, 4MM DE ESPESSURA. COM MOLDURA DE MADEIRA. FORNECIMENTO E COLOCAÇÃO	M2	4,00
	Térreo Banheiros - 0,80m x 1,00m(h) =0,80m² x 2 = 1,60m²		
	1 pavimento Banheiros - 0,80m x 1,00m(h) =0,80m² x 2 = 1,60m²		
	2 pavimento Banheiros - 0,80m x 1,00m(h) =0,80m²		
	Total - 4,00m²		

MEMÓRIA DE CÁLCULO

REFORMA DO CENTRO COMUNITÁRIO NO MORRO DO PREVENTÓRIO

CÓDIGO	DESCRIÇÃO	UN	QUANT.
14.007.0266-A	FERRAGENS PARA PORTAS DE ABRIR, DE FERRO OU ALUMÍNIO, CONSTANDO DE FORNECIMENTO DAS PEÇAS, EXCLUSIVE DOBRADIÇAS: -FECHADURA DE CILINDRO OVALADO PARA MONTANTES ESTREITOS, EM LATÃO, ACABAMENTO CROMADO -ESPELHO RETANGULAR, EM LATÃO, ACABAMENTO CROMADO OU ROSETA CIRCULAR, EM LATÃO, ACABAMENTO CROMADO -MAÇANETA TIPO ALAVANCA, EM LATÃO, ZAMAK OU AÇO ZINCADO, ACABAMENTO CROMADO	UN	19,00
	Terreo - 9 unidades		
	1 pavimento - 7 unidades		
	2 pavimento - 3 unidades		
	Total = 19 unidades		
14.007.0322-A	CADEADO DE 30MM, COM DUPLA TRAVA, DISCO DE SEGURANÇA ANTI-GAZUA, CORPO DE LATÃO MACIÇO, CILINDRO DE LATÃO TREFILADO. FORNECIMENTO	UN	1,00
	Reservatório superior - 1 unidade		
CATEGORIA 15 – INSTALAÇÕES ELÉTRICAS, HIDRÁULICAS, SANITÁRIAS E MECÂNICAS			
15.004.0060-B	INSTALAÇÃO E ASSENTAMENTO DE PIA COM 1 CUBA (EXCLUSIVE FORNECIMENTO DO APARELHO), COMPREENDENDO: 3,00M DE TUBO DE PVC DE 25 MM, 3,00M DE TUBO DE PVC DE 50MM, RABICHO E CONEXÕES	UN	8,00
	Terreo - 3 unidades		
	1 pavimento - 2 unidades		
	2 pavimento - 3 unidades		
	Total = 8,00 unidade		
18.016.0040-A	CUBA DE AÇO INOXIDÁVEL DE 500X400X200MM, EM CHAPA 20.304, VÁLVULA DE ESCOAMENTO TIPO AMERICANA 1623, SIFÃO 1680 1.1/2"X1.1/ 2", EXCLUSIVE TORNEIRA. FORNECIMENTO E COLOCAÇÃO	UN	2,00
	Terreo - 1 unidade		
	2 pavimento - 1 unidade		
15.004.0180-A	RALO SIFONADO PVC RÍGIDO 150X185X75MM, EM PAVIMENTO TERREO, COM SAÍDA DE 75MM, GRELHA REDONDA E PORTA-GRELHA, COMPREENDENDO: 3,00M DE TUBO DE PVC DE 75MM E SUA LIGAÇÃO AO RAMAL DE VENTILAÇÃO. FORNECIMENTO E INSTALAÇÃO	UN	7,00
	Terreo		
	Banheiros - 2 unidades		
	1 pavimento		
	Banheiros - 2 unidades		
	2 pavimento		
	Banheiros - 2 unidades		
	Area de Churrasqueira - 1 unidade		
	Total = 7 unidades		
15.004.0255-A	BEBEDOURO ELÉTRICO, TIPO PRESSÃO COM FILTRO INTERNO (EXCLUSIVE FORNECIMENTO DE APARELHO), COMPREENDENDO: 2 VARAS DE ELETRODUTO PVC DE 3/4", COM LUVAS, 10,00M DE FIO 2, 5MM², TOMADA DE EMBUTIR E CAIXA DE EMBUTIR, 4,00M DE TUBO PVC DE 25MM, 3,00M DE TUBO PVC DE 40MM, REGISTRO DE 3/4" E CONEXÕES. INSTALAÇÃO ATÉ O RALO EXISTENTE E ASSENTAMENTO	UN	1,00
	Copa - 1,00 unidade		
	Total = 1,00 unidade		
15.007.0504-A	QUADRO DE DISTRIBUIÇÃO DE ENERGIA PARA DISJUNTORES TERMOMAGNÉTICOS UNIPOLARES, DE EMBUTIR, COM PORTA E BARRAMENTOS DE FASE, NEUTRO E TERRA, TRIFÁSICO, PARA INSTALAÇÃO DE ATÉ 18 DISJUNTORES COM DISPOSITIVO PARA CHAVE GERAL. FORNECIMENTO E COLOCAÇÃO.	UN	1,00
	Geral		
	Total = 1,00 unidade		

MEMÓRIA DE CÁLCULO

REFORMA DO CENTRO COMUNITÁRIO NO MORRO DO PREVENTÓRIO

CÓDIGO	DESCRIÇÃO	UN	QUANT.
15.007.0570-A	DISJUNTOR TERMOMAGNETICO UNIPOLAR, DE 10 A 30A X250V. FORNECIMENTO E COLOCAÇÃO	UN	12,00
	Banheiros - 3,00 unidades		
	Sala de reunião - 1,00 unidades		
	Sala de Aula - 1,00 unidade		
	Recepção - 1,00 unidade		
	Salão - 2 unidades		
	Churrasqueira - 2,00 unidades		
	Consultório - 1,00 unidade		
	Total = 12,00 unidades		
15.007.0572-A	DISJUNTOR TERMOMAGNETICO UNIPOLAR, DE 35 A 60A X250V. FORNECIMENTO E COLOCAÇÃO	UN	2,00
	Salão - 1,00 unidade		
	Cozinha - 1,00 unidade		
	Total = 2,00 unidades		
15.007.0575-A	DISJUNTOR TERMOMAGNETICO, BIPOLAR, DE 10 A 50A X250V. FORNECIMENTO E COLOCAÇÃO	UN	2,00
	Salão - 2,00 unidades		
	Total = 2,00 unidades		
15.007.0605-A	DISJUNTOR TERMOMAGNETICO, TRIPOLAR, DE 60 A 100A X250V. FORNECIMENTO E COLOCAÇÃO	UN	1,00
	Geral		
	Total = 1,00 unidade		
15.008.0175-A	CABO DE COBRE COM ISOLAÇÃO SOLIDA EXTRUDADA, COM BAIXA EMISSÃO DE FUMAÇA, UNIPOLAR, 1X4MM2, ISOLAMENTO 0,6/1KV, COMPREENDENDO: PREPARO, CORTE E ENFIAÇÃO EM ELETRODUTOS. FORNECIMENTO E COLOCAÇÃO	M	600,00
	Todos os espaços - 200,00m x 2 (fase) = 400,00m + 200,00m aterramento = 600,00m		
	Total = 600,00m		
15.008.0181-A	CABO DE COBRE COM ISOLAÇÃO SOLIDA EXTRUDADA, COM BAIXA EMISSÃO DE FUMAÇA, UNIPOLAR, 1X16MM2, ISOLAMENTO 0,6/1KV, COMPREENDENDO: PREPARO, CORTE E ENFIAÇÃO EM ELETRODUTOS. FORNECIMENTO E COLOCAÇÃO	M	400,00
	Entrada (Padrão até QDL)		
	100,00 m x (3 fases) = 300,00m + 100,00m (neutro) = 400,00m		
	Total = 400,00m		
15.015.0020-A	INSTALAÇÃO DE PONTO DE LUZ, EMBUTIDO NA LAJE, EQUIVALENTE A 2 VARAS DE ELETRODUTO DE PVC RÍGIDO DE 3/4", 12,00M DE FIO 2, 5MM², CAIXAS, CONEXÕES, LUVAS, CURVA E INTERRUPTOR DE EMBUTIR COM PLACA FOSFORESCENTE, INCLUSIVE ABERTURA E FECHAMENTO DE RASGO EM ALVENARIA	UN	6,00
	Banheiros - 6,00 unidade		
	Total = 6,00 unidade		
15.015.0065-A	INSTALAÇÃO DE UM CONJUNTO DE 4 PONTOS DE LUZ, EMBUTIDO NA LAJE, EQUIVALENTE A 7 VARAS DE ELETRODUTO DE PVC RÍGIDO DE 3/4", 50,00M DE FIO 2, 5MM², CAIXAS, CONEXÕES, LUVAS, CURVA E INTERRUPTOR DE EMBUTIR COM PLACA FOSFORESCENTE, INCLUSIVE ABERTURA E FECHAMENTO DE RASGO EM ALVENARIA	UN	9,00
	Cozinha - 2,00 unidades		
	Sala de Aula - 1,00 unidade		
	Recepção - 1,00 unidade		
	Salão - 2 unidades		
	Churrasqueira - 2,00 unidades		
	Consultório - 1,00 unidade		
	Total = 9,00 unidades		
15.015.0171-A	INSTALAÇÃO DE PONTO DE FORÇA ATÉ 2CV, EQUIVALENTE A 2 VARAS DE ELETRODUTO DE PVC RÍGIDO DE 1/2", 20,00M DE FIO 2, 5MM2, CAIXAS E CONEXÕES	UN	3,00

MEMÓRIA DE CÁLCULO

REFORMA DO CENTRO COMUNITÁRIO NO MORRO DO PREVENTÓRIO

CÓDIGO	DESCRIÇÃO	UN	QUANT.
	Banheiro 1 - 1,00 unidade		
	banheiro 2 - 1,00 unidade		
	banheiro externo - 1,00 unidade		
	Total = 3,00 unidades		
15.029.0011-A	REGISTRO DE GAVETA, EM BRONZE, COM DIÂMETRO DE 3/4". FORNECIMENTO E COLOCAÇÃO	UN	8,00
	Terreo		
	Banheiros - 2 unidades		
	Copa - 1 unidade		
	1 Pavimento		
	Banheiros - 2 unidades		
	2 pavimento		
	Banheiros - 2 unidades		
	Area de Churrasqueira - 1 unidade		
	Total = 8 unidades		
15.029.0012-A	REGISTRO DE GAVETA, EM BRONZE, COM DIÂMETRO DE 1". FORNECIMENTO E COLOCAÇÃO	UN	4,00
	Geral - 1 unidade		
	Pavimentos - 3 unidades		
	Total = 4,00 unidade		
14.002.0220-A	CORRIMÃO DE TUBO DE FERRO GALVANIZADO DE 1.1/4", PRESO POR CHUMBADORES A CADA METRO. FORNECIMENTO E COLOCAÇÃO	M	14,60
	Corrimão - 7,30m x 2 unidades = 14,60m		
15.036.0028-A	TUBO DE PVC RÍGIDO DE 25MM, SOLDÁVEL, EXCLUSIVE CONEXÕES, EMENDAS, ABERTURA E FECHAMENTO DE RASGO. FORNECIMENTO E ASSENTAMENTO	M	48,00
	2 Banheiros térreo + 2 Banheiros 1º pav + 2 Banheiro cobertura + copa + cozinha		
	Total = 48,00m		
15.036.0029-A	TUBO DE PVC RÍGIDO DE 32MM, SOLDÁVEL, EXCLUSIVE CONEXÕES, EMENDAS, ABERTURA E FECHAMENTO DE RASGO. FORNECIMENTO E ASSENTAMENTO	M	24,00
	2 Banheiros térreo + 2 Banheiros 1º pav + 2 Banheiro cobertura + copa + cozinha		
	Total = 24,00m		
15.038.0321-A	JOELHO 45° SOLDÁVEL, COM DIÂMETRO DE 25MM. FORNECIMENTO	UN	30,00
	2 Banheiros térreo + 2 Banheiros 1º pav + 2 Banheiro cobertura + copa + cozinha		
	Total = 30,00 unidades		
15.038.0322-A	JOELHO 45° SOLDÁVEL, COM DIÂMETRO DE 32MM. FORNECIMENTO	UN	20,00
	2 Banheiros térreo + 2 Banheiros 1º pav + 2 Banheiro cobertura + copa + cozinha		
	Total = 20,00 unidades		
15.038.0336-A	JOELHO 90° SOLDÁVEL, COM DIÂMETRO DE 25MM. FORNECIMENTO	UN	20,00
	2 Banheiros térreo + 2 Banheiros 1º pav + 2 Banheiro cobertura + copa + cozinha		
	Total = 20,00 unidades		
15.038.0356-A	LUVA SOLDÁVEL, COM DIÂMETRO DE 25MM. FORNECIMENTO	UN	20,00
	2 Banheiros térreo + 2 Banheiros 1º pav + 2 Banheiro cobertura + copa + cozinha		
	Total = 20,00 unidades		
15.038.0357-A	LUVA SOLDÁVEL, COM DIÂMETRO DE 32MM. FORNECIMENTO	UN	20,00

MEMÓRIA DE CÁLCULO

REFORMA DO CENTRO COMUNITÁRIO NO MORRO DO PREVENTÓRIO

CÓDIGO	DESCRIÇÃO	UN	QUANT.
	2 Banheiros térreo + 2 Banheiros 1º pav + 2 Banheiro cobertura + copa + cozinha		
	Total = 20,00 unidades		
15.038.0386-A	TE SOLDÁVEL 90º, COM DIÂMETRO DE 25MM. FORNECIMENTO	UN	20,00
	2 Banheiros térreo + 2 Banheiros 1º pav + 2 Banheiro cobertura + copa + cozinha		
	Total = 20,00 unidades		
15.038.0455-A	JOELHO 90º SOLDÁVEL E COM BUCHA DE LATÃO, COM DIÂMETRO DE 20MMX1/2". FORNECIMENTO	UN	20,00
	2 Banheiros térreo + 2 Banheiros 1º pav + 2 Banheiro cobertura + copa + cozinha		
	Total = 20,00 unidades		
CATEGORIA 16 – COBERTURAS, ISOLAMENTOS E IMPERMEABILIZAÇÕES			
16.001.0050-A	MADEIRAMENTO PARA COBERTURA EM DUAS AGUAS EM TELHAS CERÂMICAS, CONSTITUÍDO DE CUMEEIRA E TERÇAS DE 3"x4.1/2", CAIBROS DE 3 "x1.1/2", RIPAS DE 1, 5X4CM, TUDO EM MADEIRA SERRADA, SEM TESOURA OU PONTALETE, MEDIDO PELA ÁREA REAL DO MADEIRAMENTO. FORNECIMENTO e COLOCAÇÃO	M2	109,88
	Área do telhado		
	8,20m (c) x 8,90m (l) = 72,98m²		
	8,20m (c) x 4,50m (l) = 36,90m²		
	Total = 72,98 + 36,90 = 109,88m²		
16.001.0085-A	PONTALETE DE MADEIRA SERRADA, EM PEÇAS DE 3"x3", VERTICAIS E HORIZONTAIS, PARA COBERTURA DE TELHAS CERÂMICAS, MEDIDO PELA ÁREA REAL DA COBERTURA DO TELHADO. FORNECIMENTO E COLOCAÇÃO	M2	109,88
	Área do telhado		
	8,20m (c) x 8,90m (l) = 72,98m²		
	8,20m (c) x 4,50m (l) = 36,90m²		
	Total = 72,98 + 36,90=109,88m²		
16.005.0050-A	RUFO EM ALUMÍNIO, COM ACABAMENTO EM VERNIZ NAS 2 FACES, TRAPEZOIDAL OU ONDULADA, MEDINDO 1265X600X0,8MM. FORNECIMENTO E COLOCAÇÃO	M	43,28
	8,05m + 13,35m + 13,43m + 8,45m=43,28m		
16.005.0075-A	COBERTURA TERMO-ISOLANTE, DUPLA, TIPO SANDUÍCHE, TRAPEZOIDAL, DE ALUMÍNIO 0,43MM, PARA USO ONDE SE REQUER CONFORTO TÉRMICO, DUPLA ESTANQUEIDADE LATERAL, SEM PINTURA, RECHEIO DE POLIESTIRENO EXPANDIDO (EPS ALTURA DE 40MM) COM RETARDANTE A CHAMA E DENSIDADE CONFORME NBR-11.752 DA ABNT, LARGURA ÚTIL DE 0,99M, COMPRIMENTO ATÉ 12,00M, INCLUSIVE ACESSÓRIOS PARA FIXAÇÃO, ALTURA TOTAL DE 78,8MM. MEDIDA PELA ÁREA REAL DE COBERTURA. FORNECIMENTO E COLOCAÇÃO	M2	109,88
	Área do telhado		
	8,20m (c) x 8,90m (l) = 72,98m²		
	8,20m (c) x 4,50m (l) = 36,90m²		
	Total = 72,98 + 36,90=109,88m²		
16.007.0023-A	CUMEEIRA EM CHAPA DE AÇO GALVANIZADO, COM ESPESSURA DE 0,5MM, 0,30M DE ABA PARA CADA LADO, PARA TELHAS TRAPEZOIDAIS. FORNECIMENTO E COLOCAÇÃO	M	8,20
	Comprimento do telhado		
	Total = 8,20m		
16.004.0050-A	CALHA DE BEIRAL, SEMI-CIRCULAR DE PVC, DN 125, EXCLUSIVE CONDUTORES (VIDE ITEM 16.004.0055). FORNECIMENTO E COLOCAÇÃO	M	16,50
	Telhado Principal - 8,05m + 8,45m =16,50m		
16.004.0055-A	CONDUTOR PARA CALHA DE BEIRAL DE PVC, DN 88, INCLUSIVE CONEXOE S. FORNECIMENTO E COLOCAÇÃO	M	18,00
	Telhado - TQ - 9,00m x 2 lados = 18,00m		
	Total = 18,00m		

MEMÓRIA DE CÁLCULO

REFORMA DO CENTRO COMUNITÁRIO NO MORRO DO PREVENTÓRIO

CÓDIGO	DESCRIÇÃO	UN	QUANT.
CATEGORIA 17 – PINTURAS			
17.018.0060-A	PREPARO DE SUPERFÍCIES NOVAS, COM REVESTIMENTO LISO INTERNO OU EXTERNO, INCLUSIVE UMA DEMÃO DE SELADOR ACRÍLICO, DUAS DEMÃOS DE MASSA ACRÍLICA E LIXAMENTOS NECESSÁRIOS	M2	1.248,16
	FACHADA		
	12,34m x 10,60m (h)=130,80m² x 2 lados = 261,60m²	261,6	
	7,25m x 10,60m (h)=76,85m² x 2 lados = 153,70m²	153,7	
	7,76m x 10,60m (h)=82,25m² x 2 lados = 164,51m²	164,51	
	12,55m x 10,60m (h)=133,03m² x 2 lados = 266,06m²	266,06	
	TERREO		
	4,30m x 2,80m (h)=12,04m² x 2 lados = 24,08m²	24,08	
	3,55m x 2,80m (h)=9,94m² x 2 lados = 19,88m²	19,88	
	5,30m x 2,80m (h)=14,84m² x 2 lados = 29,68m²	29,68	
	8,85m x 2,80m (h)=24,78m²	24,78	
	Deposito 2 - 3,40m x 2,80m (h)=9,52m² x 3 lados = 28,56m²	28,56	
	1,60m x 2,80m (h)=4,48m² x 2 lados = 8,96m²	8,96	
	Deposito 1 - 2,50m x 2,80m (h)=7m²	7	
	2,00m x 2,80m (h)=5,60 m² x 2 lados = 11,20m²	11,2	
	Copa - 3,15m x 2,80m =8,82m²	8,82	
	1 PAVIMENTO		
	Deposito 2 - 3,40m x 2,80m (h)=9,52m²	9,52	
	1,60m x 2,80m (h)=4,48m²	4,48	
	Deposito 2 -5,90m x 2,80m (h)=16,52m²	16,52	
	2,00m x 2,80m (h)=5,60m²	5,6	
	12,30m x 2,80m (h)=34,44m²	34,44	
	6,10m x 2,80m (h)=17,08m²	17,08	
	4,30m x 2,80m (h)=12,04 x 6 faces = 72,24m²	72,24	
	1,00m x 2,80m (h)=2,80m² x 2 faces = 5,60m²	5,6	
	2 PAVIMENTO		
	1,90m x 2,80m (h)=5,32m² x 4 faces = 21,28m²	21,28	
	1,65m x 2,80m (h)=4,20m²	4,2	
	3,60m x 2,80m (h)=10,08m²	10,08	
	2,12m x 2,80m (h)=5,93m²	5,93	
	4,65m x 2,80m (h)=13,02m² x 2 faces = 26,04m²	26,04	
	1,13m x 2,80m (h)=3,16m² x 2 faces = 6,32m²	6,32	
	TOTAL= 1.248,16		
17.018.0080-A	PINTURA COM TINTA LATÉX, CLASSIFICAÇÃO STANDARD (NBR 15079), PARA EXTERIOR, INCLUSIVE LIXAMENTOS, LIMPEZA, UMA DEMÃO DE SELADOR ACRÍLICO E DUAS DEMÃOS DE ACABAMENTO	M2	1.248,16
	FACHADA		
	12,34m x 10,60m (h)=130,80m² x 2 lados = 261,60m²	261,6	
	7,25m x 10,60m (h)=76,85m² x 2 lados = 153,70m²	153,7	
	7,76m x 10,60m (h)=82,25m² x 2 lados = 164,51m²	164,51	
	12,55m x 10,60m (h)=133,03m² x 2 lados = 266,06m²	266,06	
	TERREO		
	4,30m x 2,80m (h)=12,04m² x 2 lados = 24,08m²	24,08	
	3,55m x 2,80m (h)=9,94m² x 2 lados = 19,88m²	19,88	
	5,30m x 2,80m (h)=14,84m² x 2 lados = 29,68m²	29,68	
	8,85m x 2,80m (h)=24,78m²	24,78	
	Deposito 2 - 3,40m x 2,80m (h)=9,52m² x 3 lados = 28,56m²	28,56	
	1,60m x 2,80m (h)=4,48m² x 2 lados = 8,96m²	8,96	
	Deposito 1 - 2,50m x 2,80m (h)=7m²	7	
	2,00m x 2,80m (h)=5,60 m² x 2 lados = 11,20m²	11,2	

MEMÓRIA DE CÁLCULO

REFORMA DO CENTRO COMUNITÁRIO NO MORRO DO PREVENTÓRIO

CÓDIGO	DESCRIÇÃO	UN	QUANT.
	Copa - 3,15m x 2,80m =8,82m²	8,82	
	1 PAVIMENTO		
	Deposito 2 - 3,40m x 2,80m (h)=9,52m²	9,52	
	1,60m x 2,80m (h)=4,48m²	4,48	
	Deposito 2 -5,90m x 2,80m (h)=16,52m²	16,52	
	2,00m x 2,80m (h)=5,60m²	5,6	
	12,30m x 2,80m (h)=34,44m²	34,44	
	6,10m x 2,80m (h)=17,08m²	17,08	
	4,30m x 2,80m (h)=12,04 x 6 faces = 72,24m²	72,24	
	1,00m x 2,80m (h)=2,80m² x 2 faces = 5,60m²	5,6	
	2 PAVIMENTO		
	1,90m x 2,80m (h)=5,32m² x 4 faces = 21,28m²	21,28	
	1,65m x 2,80m (h)=4,20m²	4,2	
	3,60m x 2,80m (h)=10,08m²	10,08	
	2,12m x 2,80m (h)=5,93m²	5,93	
	4,65m x 2,80m (h)=13,02m² x 2 faces = 26,04m²	26,04	
	1,13m x 2,80m (h)=3,16m² x 2 faces = 6,32m²	6,32	
	TOTAL= 1.248,16		
17.040.0024-A	PINTURA DE PISO CIMENTADO LISO COM TINTA 100% ACRÍLICA, INCLUSIVE LIXAMENTO, LIMPEZA E TRES DEMÃOS DE ACABAMENTO APLICADAS A ROLO DE LA, DILUICAO EM AGUA A 20%	M2	20,58
	PISO CALÇADA - 1,20m x 12,65m = 15,18m²	15,18	
	espelho 0,90m x0,20m = 0,18m² x 15 espelhos = 2,70 x 2 escadas = 5,40m²	5,4	
CATEGORIA 18 – APARELHOS HIDRÁULICOS, SANITÁRIOS, ELÉTRICOS, MECÂNICOS E ESPORTIVOS			
18.002.0019-A	LAVATÓRIO DE LOUÇA BRANCA TIPO POPULAR, SEM LADRÃO, COM MEDIDAS EM TORNO DE 55X45CM, INCLUSIVE ACESSÓRIOS DE FIXAÇÃO.TORNEI RA DE PRESSÃO 1193 DE 1/2" EM METAL CROMADO E VÁLVULA DE ESC OAMENTO, SIFÃO E RABICHO EM PVC. FORNECIMENTO	UN	5,00
	Terreo		
	Banheiros - 2 unidades		
	1 pavimento		
	Banheiros - 2 unidades		
	2 pavimento		
	Banheiro - 1 unidade		
	Total - 5 unidades		
18.002.0065-A	VASO SANITÁRIO DE LOUÇA BRANCA, TIPO POPULAR, COM CAIXA ACOPLADA E MEDIDAS EM TORNO DE 35X65X35CM, INCLUSIVE ASSENTO PLASTI CO TIPO POPULAR, BOLSA DE LIGAÇÃO, RABICHO EM PVC E ACESSÓRIOS DE FIXAÇÃO. FORNECIMENTO	UN	6,00
	Terreo - 2,00 unidades		
	1 pavimento- 2,00 unidades		
	2 pavimento- 2,00 unidades		
	Total = 6,00 unidades		
18.005.0010-A	SABONETEIRA EM PLÁSTICO ABS, PARA SABONETE LIQUIDO. FORNECIMENTO E COLOCAÇÃO	UN	5,00
	Terreo - 2,00 unidades		
	1 pavimento- 2,00 unidades		
	2 pavimento- 1,00 unidade		
	Total = 5,00 unidades		

MEMÓRIA DE CÁLCULO

REFORMA DO CENTRO COMUNITÁRIO NO MORRO DO PREVENTÓRIO

CÓDIGO	DESCRIÇÃO	UN	QUANT.
18.005.0012-A	PORTA-TOALHA DE PAPEL EM PLÁSTICO ABS. FORNECIMENTO E COLOCAÇÃO	UN	5,00
	Terreo - 2,00 unidades		
	1 pavimento- 2,00 unidades		
	2 pavimento- 1,00 unidade		
	Total = 5,00 unidades		
18.005.0013-A	PORTA PAPEL HIGIENICO EM PLÁSTICO ABS. FORNECIMENTO E COLOCAÇÃO	UN	6,00
	Terreo - 2,00 unidades		

MEMÓRIA DE CÁLCULO

REFORMA DO CENTRO COMUNITÁRIO NO MORRO DO PREVENTÓRIO

CÓDIGO	DESCRIÇÃO	UN	QUANT.
	1 pavimento- 2,00 unidades		
	2 pavimento- 2,00 unidades		
	Total = 6,00 unidades		
18.021.0040-A	RESERVATÓRIO, EM FIBRA DE VIDRO OU POLIETILENO, COM CAPACIDADE EM TORNO DE 1.500L, INCLUSIVE TAMPA DE VEDAÇÃO COM ESCOTILHA E FIXADORES. FORNECIMENTO	UN	2,00
	Total = 2,00 unidades		
18.025.0005-A	BEBEDOURO ELÉTRICO TIPO PRESSÃO, EM AÇO INOXIDÁVEL, MODELO DE PÉ, ADULTO, COM FILTRO INTERNO, CAPACIDADE 40L/H, COM 2 TORNEIRAS. FORNECIMENTO	UN	1,00
	atendimento - 1,00 unidade		
	Total = 1,00 unidade		
18.081.0020-A	BANCA SECA DE GRANITO CINZA CORUMBÁ, COM 2CM DE ESPESSURA E 6 0CM DE LARGURA, SOBRE APOIOS DE ALVENARIA DE MEIA VEZ E VERGA DE CONCRETO, SEM REVESTIMENTO. FORNECIMENTO E COLOCAÇÃO	M	6,20
	Bancada terreo - 3,50m		
	Bancada 2 pavimento - 2,00m		
	bancada churrasqueira - 0,70		
	TOTAL= 6,20m		
18.081.0050-A	BANCA DE GRANITO CINZA CORUMBÁ, COM 3CM DE ESPESSURA, COM ABERTURA PARA 1 CUBA (EXCLUSIVE ESTA), SOBRE APOIOS DE ALVENARIA DE MEIA VEZ E VERGA DE CONCRETO, SEM REVESTIMENTO. FORNECIMENTO E COLOCAÇÃO	M2	2,40
	Bancada terreo -1,20m		
	Bancada 2 pavimento - 1,20m		
	TOTAL= 2,40m		
CATEGORIA 21 – ILUMINAÇÃO PÚBLICA			
21.001.0010-A	ASSENTAMENTO DE POSTE DE CONCRETO, CIRCULAR, RETO DE 9,00M, COM CABEÇA DE CONCRETO, EXCLUSIVE FORNECIMENTO DO POSTE E DA CABEÇA	UN	1,00
	Padrão - 1,00 unidade		
	Total = 1,00 unidade		
21.002.0010-A	POSTE DE CONCRETO COM SEÇÃO CIRCULAR, RETO, COM 9,00M DE COMPRIMENTO, TIPO LEVE, EXCLUSIVE TRANSPORTE. FORNECIMENTO	UN	1,00
	Entrada - 1,00 unidade		
	Total = 1,00 unidade		
21.011.0012-A	FUNDAÇÃO SIMPLES DE CONCRETO PRE-MOLDADO, PROJETO RIOLUZ, COM CHUMBADORES DE AÇO, PROVIDO DE ARRUELAS E PORCAS PARA FIXAÇÃO DE POSTE RETO DE AÇO, DE 7,00 ATÉ 9,00M, EXCLUSIVE O POSTE E CHUMBADORES	UN	1,00
	Total = 1,00 unidade		
21.015.0208-A	ATERRAMENTO DE POSTE DE AÇO, INCLUSIVE FORNECIMENTO DOS MATERIAIS	UN	3,00
	Total = 1,00 unidade		
21.015.0230-A	HASTE PARA ATERRAMENTO, DE 5/8" (16MM), COM 2,50M DE COMPRIMENTO. FORNECIMENTO	UN	1,00
	Total = 1,00 unidade		
21.020.0106-A	COMANDO DE CIRCUITO, PADRÃO RIOLUZ, EXCLUSIVE O FORNECIMENTO DAS FERRAGENS DE FIXAÇÃO E DO COMANDO. COLOCAÇÃO	UN	1,00
	Padrão - 1,00 unidade		
	Total = 1,00 unidade		
CÓDIGO	ASSPREV		



Obra
REFORMA DO CENTRO COMUNITÁRIO NO MORRO DO PREVENTÓRIO

Bancos
EMOP - 12/2025 - Rio de Janeiro

B.D.I.
27,0%

Encargos Sociais
Desonerado: embutido nos
preços unitário dos insumos de
mão de obra, de acordo com as
bases.

Planilha Orçamentária Analítica

1			ADMINISTRAÇÃO PÚBLICA						
1.1	Código	Banco	Descrição	Tipo	Und	Quant.	Porcent.	Valor Unit	Total
Composição	01.090.9999-F	Próprio	ADMINISTRAÇÃO	SERP - SERVIÇOS PRELIMINARES	UN				
Composição Auxiliar	05.105.0132-A	EMOP	MAO-DE-OBRA DE ENGENHEIRO OU ARQUITETO COORDENADOR GERAL DE PROJETOS OU SUPERVISOR DE OBRAS,INCLUSIVE ENCARGOS SOCIAIS	5	MES				

MO sem LS => LS => 0,00 MO com LS =>
Valor do BDI
=>
Quant. => 100,00 Preço Total =>

2			CANTEIRO DE OBRAS						
2.1	Código	Banco	Descrição	Tipo	Und	Quant.	Porcent.	Valor Unit	Total
Composição	02.002.0007-A	EMOP	TAPUME DE VEDACAO OU PROTECAO EXECUTADO COM TELHAS TRAPEZOID AIS DE ACO GALVANIZADO,ESPESSURA DE 0,5MM,ESTAS COM 4 VEZES DE UTILIZACAO,INCLUSIVE ENGRADAMENTO DE MADEIRA,UTILIZADO 2 VEZES,EXCLUSIVE PINTURA QUIVALENTES, Nº12X12 A 18X30 VE ENCARGOS SOCIAIS DESONERADOS GOS SOCIAIS	2	m²	1,0000000			
Insumo	00368	EMOP	PINUS, EM PECAS DE 7,50X7,50CM (3"X3") - GRUPOS: I,II,III E IV, DA TABELA CLASSI FICATORIA MUNICIPAL DE ESPECIFICACOES DE PRODUTOS MADEIREIROS DO MUNICIPIO DO RJ	Material	M	0,8000000	0,0000000		
Insumo	00453	EMOP	PREGO COM OU SEM CABECA, EM CAIXAS DE 50 KG, OU QUANTIDADES EQUIVALENTES, Nº12X12 A 18X30	Material	KG	0,0500000	0,0000000		
Insumo	20132	EMOP	MAO-DE-OBRA DE SERVENTE DA CONSTRUCAO CI VIL, INCLUSIVE ENCARGOS SOCIAIS DESONERA DOS	Mão de Obra	H	0,2000000	3,0000000		
Insumo	20045	EMOP	MAO-DE-OBRA DE CARPINTEIRO DE ESQUADRIAS DE MADEIRA, INCLUSIVE ENCARGOS SOCIAIS DESONERADOS	Mão de Obra	H	0,2000000	3,0000000		
Insumo	13732	EMOP	TELHA TRAPEZOIDAL EM ACO GALVANIZADO, ES PESSURA DE 0,5MM	Material	m²	0,2625000	0,0000000		

MO sem LS => LS => 0,00 MO com LS =>
Valor do BDI
=>
Quant. => 28,60 Preço Total =>

2.2	Código	Banco	Descrição	Tipo	Und	Quant.	Porcent.	Valor Unit	Total
-----	--------	-------	-----------	------	-----	--------	----------	------------	-------

ION - EMPRESA DE INFRAESTRUTURA E OBRAS DE NITERÓI
CNPJ: 32.104.465/0001-89

Composição	02.004.0002-B	EMOP	BARRACAO OBRA C/PAREDES CHAPAS MADEIRA COMPENSADA,PLASTIF.,L ISA,COLAGEM FENOLICA,PROVA D'AGUA, COM 10MM ESP.PISO E ESTRU TURA MADEIRA 3°,COBERTURA TELHAS ONDULADAS 6MM FIBROCIMENTO, EXCL.PINT.E LIGACOES PROVISORIAS,INCL.INST.,APARELHOS,ESQUAD RIAS E FERRAG.,PROJ.Nº2005/EMOP,ESCRITORIO,SANITARIOS,DEPOSI TOS E TORRE C/CAIXA D'AGUA 500L,REAPROVEITADO 5 VEZES DE 5/8"X1/8" ATE 1.1/2"X1/8" QUIVALENTES, Nº12X12 A 18X30 /2" OS LADOS DE 1/2" OS LADOS, DE 3/4" E DE 0500 LITROS 10MM X2,5MM2 AMBAS AS EXTREMIDADES, DE 1/2" AMBAS AS EXTREMIDADES, DE 3/4" RRAS DE	2	m²	1,0000000			
Composição Auxiliar	54.001.0178-B	EMOP	PINUS EM PECAS DE 2,50X22,50CM, (1"X9")	54	M	0,6900000	0,0000000		
Composição Auxiliar	11.002.0013-B	EMOP	PREPARO DE CONCRETO,COMPREENDENDO MISTURA E AMASSAMENTO EM U MA BETONEIRA DE 320L,ADMITINDO-SE UMA PRODUCAO APROXIMADA DE 2,00M3/H,EXCLUINDO O FORNECIMENTO DOS MATERIAIS 3%-DESGASTE DE FERRAMENTAS E EPI	11	m³	0,0440000	0,0000000		
Composição Auxiliar	11.002.0035-B	EMOP	LANCAMENTO DE CONCRETO EM PECAS SEM ARMADURA,INCLUSIVE O TRA NSPORTE HORIZONTAL ATE 20,00M EM CARRINHOS,COLOCACAO,ADENSAM ENTO E ACABAMENTO,CONSIDERANDO UMA PRODUCAO APROXIMADA DE 2, 00M3/H 3%-DESGASTE DE FERRAMENTAS E EPI	11	m³	0,0440000	0,0000000		
Composição Auxiliar	11.001.0001-B	EMOP	CONCRETO DOSADO RACIONALMENTE PARA UMA RESISTENCIA CARACTERI STICA A COMPRESSAO DE 10MPA,COMPREENDENDO APENAS O FORNECIME NTO DOS MATERIAIS,INCLUSIVE 5% DE PERDAS 5%-PERDAS	11	m³	0,0100000	0,0000000		
Composição Auxiliar	11.001.0005-B	EMOP	CONCRETO DOSADO RACIONALMENTE PARA UMA RESISTENCIA CARACTERI STICA A COMPRESSAO DE 15MPA,COMPREENDENDO APENAS O FORNECIME NTO DOS MATERIAIS,INCLUSIVE 5% DE PERDAS 5%-PERDAS	11	m³	0,0340000	0,0000000		
Composição Auxiliar	59.003.0010-B	EMOP	PINUS,PECA 1" X 12" E 1" X 9".	59	m²	0,6400000	0,0000000		
Composição Auxiliar	13.301.0080-B	EMOP	PISO CIMENTADO,COM 1,5CM DE ESPESSURA,COM ARGAMASSA DE CIMEN TO E AREIA,NO TRACO 1:3,ALISADO A COLHER, SOBRE BASE EXISTEN TE 3%-DESGASTE DE FERRAMENTAS E EPI	13	m²	0,1100000	0,0000000		
Insumo	02669	EMOP	ADAPTADOR DE PVC, PARA VALVULA DE PIA E LAVATORIO, DE 40MM	Material	UN	0,0534000	0,0000000		
Insumo	00760	EMOP	PORTA LISA, EM MADEIRA, PARA PINTURA, CO M NUCLEO TIPO COLMEIA, PADRAO LEVE, MEDI NDO APROXIMADAMENTE (80X210X3,5)CM	Material	UN	0,0106000	0,0000000		
Insumo	04307	EMOP	TOMADA ELETRICA 2P+T, 10A/250V, PADRAO B RASILEIRO, DE SOBREPOR	Material	UN	0,0106000	1,0000000		
Insumo	00986	EMOP	TARJETA DE FIO REDONDO, EM FERRO CROMADO , DE 2"	Material	UN	0,0213000	0,0000000		
Insumo	00453	EMOP	PREGO COM OU SEM CABECA, EM CAIXAS DE 50 KG, OU QUANTIDADES EQUIVALENTES, Nº12X12 A 18X30	Material	KG	0,0100000	0,0000000		
Insumo	02614	EMOP	TUBO DE PVC RIGIDO SOLDABEL, PONTA/BOLSA , PARA ESGOTO, EM BARRAS DE 6,00M, DE 04 0MM	Material	UN	0,0222000	0,0000000		
Insumo	05953	EMOP	BOLSA DE LIGACAO PARA BACIA SANITARIA	Material	UN	0,0267000	0,0000000		
Insumo	02619	EMOP	BUCHA DE REDUCAO DE PVC RIGIDO, ROSQUEAV EL, DE 3/4"X1/2"	Material	UN	0,0267000	0,0000000		

ION - EMPRESA DE INFRAESTRUTURA E OBRAS DE NITERÓI
CNPJ: 32.104.465/0001-89

Insumo	00252	EMOP	PARAFUSO C/ROSCA, DE (8x100)MM	Material	UN	0,3000000	0,0000000		
Insumo	05914	EMOP	INTERRUPTOR DE SOBREPOR SIMPLES, DE 10A- 250V	Material	UN	0,0320000	1,0000000		
Insumo	02316	EMOP	CORDAO PARALELO COM ISOLAMENTO TERMOPLAS TICO, ATE 750V, DE 2X2,5MM2	Material	M	0,6951000	1,0000000		
Insumo	00762	EMOP	PORTA LISA, EM MADEIRA, PARA PINTURA, CO M NUCLEO TIPO COLMEIA, PADRAO LEVE, MEDI NDO APROXIMADAMENTE (60X210X3,5)CM	Material	UN	0,0106000	0,0000000		
Insumo	05906	EMOP	PARAFUSO FERRO, ROSCA SOBERBA, CABECA CH ATA, DE (3,8X30)MM	Material	UN	1,1200000	0,0000000		
Insumo	05660	EMOP	PORTA CADEADO EM FERRO ZINCADO, DE 4.1/2 "	Material	UN	0,0106000	0,0000000		
Insumo	00665	EMOP	PARAFUSO DE LATAO, ROSCA SOBERBA, CABECA CHATA, DE 5,5MMX2.1/2"	Material	UN	0,0213000	0,0000000		
Insumo	03944	EMOP	ASSENTO PLASTICO, PARA BACIA SANITARIA, PADRAO POPULAR	Material	UN	0,0106000	0,0000000		
Insumo	20039	EMOP	MAO-DE-OBRA DE BOMBEIRO HIDRAULICO DA CO NSTRUCAO CIVIL, INCLUSIVE ENCARGOS SOCIA IS DESONERADOS	Mão de Obra	H	0,7900000	3,0000000		
Insumo	00701	EMOP	REGISTRO DE GAVETA BRUTO, DE 1ª QUALIDAD E COM ROSCA DE AMBOS OS LADOS DE 1/2"	Material	UN	0,0160000	0,0000000		
Insumo	02339	EMOP	ADESIVO PLASTICO PARA PVC RIGIDO, EM BIS NAGA DE 75G	Material	UN	0,0255000	0,0000000		
Insumo	00702	EMOP	REGISTRO DE GAVETA BRUTO, DE 1ª QUALIDAD E COM ROSCA DE AMBOS OS LADOS, DE 3/4"	Material	UN	0,0106000	0,0000000		
Insumo	00666	EMOP	BUCHA DE NYLON, TIPO S-12	Material	UN	0,1069000	0,0000000		
Insumo	00368	EMOP	PINUS, EM PECAS DE 7,50X7,50CM (3"X3") - GRUPOS: I,II,III E IV, DA TABELA CLASSI FICATORIA MUNICIPAL DE ESPECIFICACOES DE PRODUTOS MADEIREIROS DO MUNICIPIO DO RJ	Material	M	2,4400000	0,0000000		
Insumo	02563	EMOP	TUBO DE PVC RIGIDO ROSQUEAVEL, EM BARRAS DE 6,00M, ROSCA EM AMBAS AS EXTREMIDADE S, DE 3/4"	Material	UN	0,0267000	0,0000000		
Insumo	04745	EMOP	TORNEIRA DE BOIA CONVENCIONAL DE 3/4", C OM HASTE E TORNEIRA METALICOS E BALAO PL ASTICO	Material	UN	0,0106000	0,0000000		
Insumo	11438	EMOP	PORTA LISA, EM MADEIRA, PARA PINTURA, CO M NUCLEO TIPO COLMEIA, PADRAO LEVE, MEDI NDO APROXIMADAMENTE (100X210X3,5)CM	Material	UN	0,0106000	0,0000000		
Insumo	00510	EMOP	RECEPTACULO DE PORCELANA P/LAMPADA, BASE E-27	Material	UN	0,0320000	1,0000000		
Insumo	05468	EMOP	CADEADO COM DUPLA TRAVA, DISCO DE SEGURA NCA ANTI GAZUA, CORPO DE LATAO MACICO, C ILINDRO DE LATAO TREFILADO, DE 30MM	Material	UN	0,0106000	0,0000000		
Insumo	08000	EMOP	TELHA ONDULADA DE CIMENTO, SEM AMIANTO, REFORCADA C/FIOS SINTETICOS (CRFS), DE (2,44X1,10)M E C/ESPE. DE 6MM	Material	UN	0,1188000	0,0000000		
Insumo	02315	EMOP	DISJUNTOR, MONOPOLAR, DE 10 A 32A, 3KA, MODELO DIN, TIPO C	Material	UN	0,0106000	1,0000000		
Insumo	02617	EMOP	TUBO DE PVC RIGIDO, PONTA/BOLSA COM VIRO LA, EM BARRAS DE 6,00M, DE 100MM	Material	UN	0,0133000	0,0000000		
Insumo	02984	EMOP	RABICHO/LIGAÇÃO FLEXIVEL EM PLASTICO COM SAIDA DE 1/2" E COMPRIMENTO DE 30CM	Material	UN	0,0356000	0,0000000		
Insumo	02340	EMOP	LUVA DE PVC RIGIDO ROSQUEAVEL, DE 1/2"	Material	UN	0,0267000	0,0000000		

ION - EMPRESA DE INFRAESTRUTURA E OBRAS DE NITERÓI
CNPJ: 32.104.465/0001-89

Insumo	02502	EMOP	FLANGE DE PVC RIGIDO COM ROSCA SEXTAVADA , SEM FUROS, DE 3/4"	Material	UN	0,0427000	0,0000000		
Insumo	03902	EMOP	TORNEIRA PARA LAVATORIO TIPO BANCA, 1193 OU SIMILAR DE 1/2"	Material	UN	0,0106000	0,0000000		
Insumo	02634	EMOP	TE 90° DE PVC RIGIDO ROSQUEAVEL, DE 1/2"	Material	UN	0,0534000	0,0000000		
Insumo	02672	EMOP	RALO SIFONADO DE PVC RIGIDO, COM SAIDA D E 75MM, COM GRELHA REDONDA E PORTA GRELH A, DE (150X185X75)MM	Material	UN	0,0534000	0,0000000		
Insumo	00011	EMOP	CANTONEIRA DE ACO DOCE, P/SERRALHERIA, P RECO DE REVENDEDOR, DE 5/8"X1/8" ATE 1.1 /2"X1/8"	Material	KG	0,5000000	36,0000000		
Insumo	02653	EMOP	CURVA 90° DE PVC CURTA PARA ESGOTO, DE 0 50MM	Material	UN	0,0534000	0,0000000		
Insumo	05555	EMOP	LAVATORIO DE LOUCA BRANCA, PADRAO POPULA R, MEDINDO EM TORNO DE (55X45)CM	Material	UN	0,0106000	0,0000000		
Insumo	01361	EMOP	CHAPA DE MADEIRA COMPENSADA, PLASTIFICAD A, COM ESPESSURA DE 10MM	Material	m²	0,4900000	0,0000000		
Insumo	07020	EMOP	BACIA SANITARIA DE LOUCA BRANCA, CONVENC IONAL, PADRAO POPULAR	Material	UN	0,0106000	0,0000000		
Insumo	02317	EMOP	FITA ISOLANTE, ROLO DE 19MMX20M	Material	UN	0,0534000	1,0000000		
Insumo	00784	EMOP	CAIXA D'AGUA DE FIBRA DE VIDRO OU POLIET ILENO, COM CAPACIDADE DE 0500 LITROS	Material	UN	0,0106000	0,0000000		
Insumo	02884	EMOP	FECHADURA DE SOBREPOR, TIPO CAIXAO, RETA NGULAR, EM METAL COM ACABAMENTO RESINADO PRETO, DE (100X86X38)MM	Material	UN	0,0106000	0,0000000		
Insumo	20045	EMOP	MAO-DE-OBRA DE CARPINTEIRO DE ESQUADRIAS DE MADEIRA, INCLUSIVE ENCARGOS SOCIAIS DESONERADOS	Mão de Obra	H	5,0900000	3,0000000		
Insumo	02562	EMOP	TUBO DE PVC RIGIDO ROSQUEAVEL, EM BARRAS DE 6,00M, ROSCA EM AMBAS AS EXTREMIDADE S, DE 1/2"	Material	UN	0,0267000	0,0000000		
Insumo	05268	EMOP	ABRACADEIRA TIPO COPO, DE 1/2"	Material	UN	0,0855000	0,0000000		
Insumo	03926	EMOP	CAIXA DE DESCARGA EXTERNA, PLASTICA	Material	UN	0,0106000	0,0000000		
Insumo	20131	EMOP	MAO-DE-OBRA DE SERRALHEIRO DA CONSTRUCAO CIVIL, INCLUSIVE ENCARGOS SOCIAIS DESON ERADOS	Mão de Obra	H	0,0700000	3,0000000		
Insumo	02472	EMOP	GLOBO ESFERICO, EM VIDRO, TIPO LEITOSO, DE (10X15)CM	Material	UN	0,0320000	0,0000000		
Insumo	14789	EMOP	KIT DE ACESSORIOS PARA FIXACAO, COMPREEN DENDO PARAFUSOS, BUCHAS E ARRUELAS	Material	UN	0,0212000	0,0000000		
Insumo	02623	EMOP	JOELHO 90° DE PVC RIGIDO ROSQUEAVEL, DE 1/2"	Material	UN	0,1336000	0,0000000		
Insumo	20132	EMOP	MAO-DE-OBRA DE SERVENTE DA CONSTRUCAO CI VIL, INCLUSIVE ENCARGOS SOCIAIS DESONERA DOS	Mão de Obra	H	10,5400000	3,0000000		
Insumo	20060	EMOP	MAO-DE-OBRA DE ELETRICISTA DA CONSTRUCAO CIVIL, INCLUSIVE ENCARGOS SOCIAIS DESON ERADOS	Mão de Obra	H	0,4700000	3,0000000		
Insumo	02648	EMOP	CHUVEIRO DE PLASTICO BRANCO COMPLETO	Material	UN	0,0106000	0,0000000		
Insumo	03961	EMOP	ANEL DE CONCRETO PRE-MOLDADO, P/CAIXA DE INSPECAO, COM 600MM DE DIAMETRO INTERNO , 50MM DE ESPESSURA, COM ALTURA DE 150MM	Material	UN	0,0534000	0,0000000		
Insumo	40133	EMOP	ANEL DE CONCRETO PRE-MOLDADO COM FUNDO, PARA CAIXA DE INSPECAO, COM 600MM DE DIA METRO INTERNO, 50MM DE ESPESSURA, COM AL TURA DE 300MM	0	UN	0,0534000	0,0000000		

ION - EMPRESA DE INFRAESTRUTURA E OBRAS DE NITERÓI
CNPJ: 32.104.465/0001-89

Insumo	02624	EMOP	JOELHO 90° DE PVC RIGIDO ROSQUEAVEL, DE 3/4"	Material	UN	0,1069000	0,0000000		
Insumo	02655	EMOP	CURVA 90° DE PVC CURTA PARA ESGOTO, DE 1 00MM	Material	UN	0,0534000	0,0000000		
Insumo	03954	EMOP	VALVULA DE ESCOAMENTO, PARA LAVATORIO, S EM UNHO, EM PVC	Material	UN	0,0106000	0,0000000		
Insumo	04915	EMOP	DOBRADICA EM FERRO LAMINADO, COM PINO DE FERRO REVERSIVEL, DE 3"X3"X5/64"	Material	UN	0,9620000	0,0000000		
Insumo	02616	EMOP	TUBO DE PVC RIGIDO, PONTA/BOLSA COM VIRO LA, EM BARRAS DE 6,00M, DE 75MM	Material	UN	0,0133000	0,0000000		
Insumo	00600	EMOP	VIDRO PLANO TRANSPARENTE, COMUM, COM ESP ESSURA DE 3MM	Material	m²	0,0356000	0,0000000		

MO sem LS => LS => 0,00 MO com LS =>
Valor do BDI =>
Quant. => 24,00 Preço Total =>

2.3	Código	Banco	Descrição	Tipo	Und	Quant.	Porcent.	Valor Unit	Total
Composição	02.015.0001-A	EMOP	INSTALACAO E LIGACAO PROVISORIA PARA ABASTECIMENTO DE AGUA E ESGOTAMENTO SANITARIO EM CANTEIRO DE OBRAS,INCLUSIVE ESCAVACAO,EXCLUSIVE REPOSICAO DA PAVIMENTACAO DO LOGRADOURO PUBLIC O /4" QUIVALENTES, Nº12X12 A 18X30 DE 3,0M3/H OS LADOS, DE 3/4" E DE 1000 LITROS DE 1,00M , DE 0100MM USIVE ENCARGOS SOCIAIS	2	UN	1,0000000			
Composição Auxiliar	59.003.0010-B	EMOP	PINUS,PECA 1" X 12" E 1" X 9".	59	m²	8,0000000	0,0000000		
Composição Auxiliar	07.002.0025-B	EMOP	ARGAMASSA DE CIMENTO E AREIA,NO TRACO 1:3,PREPARO MECANICO 3%-DESGASTE DE FERRAMENTAS E EPI	7	m³	0,0180000	0,0000000		
Composição Auxiliar	15.071.0012-B	EMOP	LIGACAO DE AGUAS PLUVIAIS OU DOMICILIARES SERVIDAS A REDE PUBLICA,NO CASO DESTA ESTAR LOCALIZADA SOB O PASSEIO 3% -DESGASTE DE FERRAMENTAS E EPI	15	UN	1,0000000	0,0000000		
Insumo	00688	EMOP	LIGACAO DE AGUA, PARA INSTALACAO NO PASS EIO, DE 3/4", VAZAO DE 3,0M3/H	Material	UN	1,0000000	0,0000000		
Insumo	00453	EMOP	PREGO COM OU SEM CABECA, EM CAIXAS DE 50 KG, OU QUANTIDADES EQUIVALENTES, Nº12X12 A 18X30	Material	KG	1,0000000	0,0000000		
Insumo	00843	EMOP	TUBO CERAMICO, ESGOTO SANITARIO, DE 100M M E COM COMPRIMENTO DE 1,00M	Material	M	3,4400000	0,0000000		
Insumo	20115	EMOP	MAO-DE-OBRA DE PEDREIRO, INCLUSIVE ENCAR GOS SOCIAIS DESONERADOS	Mão de Obra	H	8,0000000	3,0000000		
Insumo	20045	EMOP	MAO-DE-OBRA DE CARPINTEIRO DE ESQUADRIAS DE MADEIRA, INCLUSIVE ENCARGOS SOCIAIS DESONERADOS	Mão de Obra	H	8,0000000	3,0000000		
Insumo	00872	EMOP	CURVA 45° OU 90° DE CERAMICA PARA ESGOTO COM JUNTA ARGAMASSA, DE 0100MM	Material	UN	1,0000000	0,0000000		
Insumo	20039	EMOP	MAO-DE-OBRA DE BOMBEIRO HIDRAULICO DA CO NSTRUCAO CIVIL, INCLUSIVE ENCARGOS SOCIA IS DESONERADOS	Mão de Obra	H	11,0000000	3,0000000		
Insumo	00368	EMOP	PINUS, EM PECAS DE 7,50X7,50CM (3"X3") - GRUPOS: I,II,III E IV, DA TABELA CLASSI FICATORIA MUNICIPAL DE ESPECIFICACOES DE PRODUTOS MADEIREIROS DO MUNICIPIO DO RJ	Material	M	25,0000000	0,0000000		
Insumo	20132	EMOP	MAO-DE-OBRA DE SERVENTE DA CONSTRUCAO CIVIL, INCLUSIVE ENCARGOS SOCIAIS DESONERA DOS	Mão de Obra	H	8,0000000	3,0000000		

ION - EMPRESA DE INFRAESTRUTURA E OBRAS DE NITERÓI
CNPJ: 32.104.465/0001-89

Insumo	00788	EMOP	CAIXA D'AGUA DE FIBRA DE VIDRO OU POLIETILENO, COM CAPACIDADE DE 1000 LITROS	Material	UN	1,0000000	0,0000000		
Insumo	00148	EMOP	TUBO DE ACO GALVANIZADO, COM COSTURA, PESADO, NBR 5580, DN=3/4"	Material	M	30,0000000	0,0000000		
Insumo	00559	EMOP	TIJOLO CERAMICO, FURADO, DE (10X20X20)CM	Material	UN	30,0000000	0,0000000		
Insumo	00702	EMOP	REGISTRO DE GAVETA BRUTO, DE 1ª QUALIDADE E COM ROSCA DE AMBOS OS LADOS, DE 3/4"	Material	UN	1,0000000	0,0000000		

MO sem LS => LS => 0,00 MO com LS =>

Valor do BDI
=>

Quant. => 1,00 Preço Total =>

2.4	Código	Banco	Descrição	Tipo	Und	Quant.	Porcent.	Valor Unit	Total
Composição	02.016.0001-A	EMOP	INSTALACAO E LIGACAO PROVISORIA DE ALIMENTACAO DE ENERGIA EL ETRICA, EM BAIXA TENSÃO, PARA CANTEIRO DE OBRAS, M3-CHAVE 100A, CARGA 3KW, 20CV, EXCLUSIVE O FORNECIMENTO DO MEDIDOR 1/2" 750V, DE 16MM2 EXTREMIDADES, EM BARRAS DE 3 METROS, DE 1/2" /2" CARGOS SOCIAIS DESONERADOS	2	UN	1,0000000			
Insumo	02338	EMOP	ELETRODUTO DE PVC PRETO, RIGIDO ROSQUEAVE L, COM ROSCA EM AMBAS EXTREMIDADES, EM BARRAS DE 3 METROS, DE 1/2"	Material	UN	4,0000000	0,0000000		
Insumo	00196	EMOP	TUBO DE ACO GALVANIZADO, COM COSTURA, PESADO, NBR 5580, DN=2.1/2"	Material	M	2,0000000	0,0000000		
Insumo	05268	EMOP	ABRACADEIRA TIPO COPO, DE 1/2"	Material	UN	1,0000000	0,0000000		
Insumo	04406	EMOP	ISOLADOR DE PINO "HI-TOP", CLASSE 15KV	Material	UN	4,0000000	0,0000000		
Insumo	20132	EMOP	MAO-DE-OBRA DE SERVENTE DA CONSTRUCAO CIVIL, INCLUSIVE ENCARGOS SOCIAIS DESONERADOS	Mão de Obra	H	24,0000000	3,0000000		
Insumo	00282	EMOP	CABO DE COBRE FLEXIVEL COM ISOLAMENTO TERMOPLASTICO, DE 450/750V, DE 16MM2	Material	M	20,0000000	0,0000000		
Insumo	02379	EMOP	CURVA 90° DE PVC RIGIDO, ROSQUEAVE L, PARA A ELETRODUTO, DE 1.1/2"	Material	UN	2,0000000	0,0000000		
Insumo	02441	EMOP	DISJUNTOR, TRIPOLAR, DE 80 A 100A, 3KA, MODELO DIN, TIPO C	Material	UN	1,0000000	0,0000000		
Insumo	02501	EMOP	CONDUITE FLEXIVEL, GALVANIZADO DE 1.1/2"	Material	M	1,0000000	0,0000000		
Insumo	02376	EMOP	FUSIVEL FACA, DE 250V, DE 100A	Material	UN	3,0000000	0,0000000		
Insumo	04210	EMOP	ISOLADOR TIPO CARRETILHA, MARROM, DE (72 X72)MM	Material	UN	4,0000000	0,0000000		
Insumo	20060	EMOP	MAO-DE-OBRA DE ELETRICISTA DA CONSTRUCAO CIVIL, INCLUSIVE ENCARGOS SOCIAIS DESONERADOS	Mão de Obra	H	24,0000000	3,0000000		
Insumo	02602	EMOP	MACARANDUBA EM PECAS, DE 7,50X15,00CM (3 "X6")	Material	M	6,0000000	0,0000000		

MO sem LS => LS => 0,00 MO com LS =>

Valor do BDI
=>

ION - EMPRESA DE INFRAESTRUTURA E OBRAS DE NITERÓI
CNPJ: 32.104.465/0001-89

Quant. => 1,00 Preço Total =>

2.5	Código	Banco	Descrição	Tipo	Und	Quant.	Porcent.	Valor Unit	Total
Composição	02.020.0002-A	EMOP	PLACA DE IDENTIFICACAO DE OBRA PUBLICA, TIPO BANNER/PLOTTER, CONSTITUIDA POR LONA E IMPRESSAO DIGITAL, INCLUSIVE SUPORTES DE MADEIRA. FORNECIMENTO E COLOCACAO QUIVALENTES, Nº12X12 A 18X30 CONSTITUIDA POR LONA E IMPRESSAO DIGITAL VE ENCARGOS	2	m²	1,0000000			
Insumo	10806	EMOP	PLACA DE IDENTIFICACAO DE OBRA PUBLICA, TIPO BANNER/PLOTTER, CONSTITUIDA POR LONA E IMPRESSAO DIGITAL	Material	m²	1,0000000	0,0000000		
Insumo	00368	EMOP	PINUS, EM PECAS DE 7,50X7,50CM (3"X3") - GRUPOS: I, II, III E IV, DA TABELA CLASSIFICATORIA MUNICIPAL DE ESPECIFICACOES DE PRODUTOS MADEIREIROS DO MUNICIPIO DO RJ	Material	M	9,2000000	0,0000000		
Insumo	20132	EMOP	MAO-DE-OBRA DE SERVENTE DA CONSTRUCAO CIVIL, INCLUSIVE ENCARGOS SOCIAIS DESONERADOS	Mão de Obra	H	2,0000000	3,0000000		
Insumo	20045	EMOP	MAO-DE-OBRA DE CARPINTEIRO DE ESQUADRIAS DE MADEIRA, INCLUSIVE ENCARGOS SOCIAIS DESONERADOS	Mão de Obra	H	2,0000000	3,0000000		
Insumo	00453	EMOP	PREGO COM OU SEM CABECA, EM CAIXAS DE 50 KG, OU QUANTIDADES EQUIVALENTES, Nº12X12 A 18X30	Material	KG	0,3000000	0,0000000		

MO sem LS => LS => 0,00 MO com LS =>

Valor do BDI
=>

Quant. => 6,00 Preço Total =>

3			TRANSPORTES						
3.1	Código	Banco	Descrição	Tipo	Und	Quant.	Porcent.	Valor Unit	Total
Composição	04.014.0095-A	EMOP	RETIRADA DE ENTULHO DE OBRA COM CACAMBA DE ACO TIPO CONTAINER COM 5M3 DE CAPACIDADE, INCLUSIVE CARREGAMENTO, TRANSPORTE E DESCARREGAMENTO. CUSTO POR UNIDADE DE CACAMBA E INCLUI A TAXA PARA DESCARGA EM LOCAIS AUTORIZADOS ENTULHO OBRA, INCL. CARREGA., TRANSP. E DESCAR. LOCAIS AUTORIZ. GOS SOCIAIS DESONERADOS	4	UN	1,0000000			
Insumo	10962	EMOP	ALUGUEL CACAMBA DE ACO TIPO CONTAINER C/ 5M3 CAPAC. P/ RETIRADA ENTULHO OBRA, INCL. CARREGA., TRANSP. E DESCAR. LOCAIS AUTORIZ.	Material	UN	1,0000000	0,0000000		
Insumo	20132	EMOP	MAO-DE-OBRA DE SERVENTE DA CONSTRUCAO CIVIL, INCLUSIVE ENCARGOS SOCIAIS DESONERADOS	Mão de Obra	H	0,6000000	3,0000000		

MO sem LS => LS => 0,00 MO com LS =>

Valor do BDI
=>

Quant. => 13,00 Preço Total =>

3.2	Código	Banco	Descrição	Tipo	Und	Quant.	Porcent.	Valor Unit	Total
-----	--------	-------	-----------	------	-----	--------	----------	------------	-------

ION - EMPRESA DE INFRAESTRUTURA E OBRAS DE NITERÓI
CNPJ: 32.104.465/0001-89

Composição	04.020.0122-A	EMOP	TRANSPORTE DE ANDAIME TUBULAR,CONSIDERANDO-SE A AREA DE PROJ ECAO VERTICAL DO ANDAIME,EXCLUSIVE CARGA,DESCARGA E TEMPO DE ESPERA DO CAMINHAO(VIDE ITEM 04.021.0010)	4	M2XKM	1,0000000			
Composição Auxiliar	19.004.0001-C	EMOP	CAMINHAO COM CARROCERIA FIXA,NO TOCO,CAPACIDADE DE 3,5T,INCLUSIVE MOTORISTA 50%-FILTRO 15%-SEGURO TOTAL	19	H	0,0012100	0,0000000		

MO sem LS => LS => 0,00 MO com LS =>

Valor do BDI
=>

Quant. => 420,00 Preço Total =>

4			SERVIÇOS COMPLEMENTARES						
4.1	Código	Banco	Descrição	Tipo	Und	Quant.	Porcent.	Valor Unit	Total
Composição	05.001.0002-B	EMOP	DEMOLICAO MANUAL DE CONCRETO ARMADO COMPREENDENDO PILARES,VI GAS E LAJES,EM ESTRUTURA APRESENTANDO POSICAO ESPECIAL,INCLUSIVE EMPILHAMENTO LATERAL DENTRO DO CANTEIRO DE SERVIÇO DOS GOS SOCIAIS DESONERADOS	5	m³	1,0000000			
Insumo	20115	EMOP	MAO-DE-OBRA DE PEDREIRO, INCLUSIVE ENCAR GOS SOCIAIS DESONERADOS	Mão de Obra	H	1,6000000	3,0000000		
Insumo	20132	EMOP	MAO-DE-OBRA DE SERVENTE DA CONSTRUCAO CIVIL, INCLUSIVE ENCARGOS SOCIAIS DESONERA DOS	Mão de Obra	H	16,7000000	3,0000000		

MO sem LS => LS => 0,00 MO com LS =>

Valor do BDI
=>

Quant. => 1,95 Preço Total =>

4.2	Código	Banco	Descrição	Tipo	Und	Quant.	Porcent.	Valor Unit	Total
Composição	05.001.0021-A	EMOP	DEMOLICAO A PONTEIRO,DE BASE SUPORTE,CONTRAPISO,CAMADA REGUL ARIZADORA OU DE ASSENTAMENTO DE TACOS,CERAMICAS E AZULEJOS,C OM ESPESSURA ATE 4CM GOS SOCIAIS DESONERADOS	5	m²	1,0000000			
Insumo	20132	EMOP	MAO-DE-OBRA DE SERVENTE DA CONSTRUCAO CIVIL, INCLUSIVE ENCARGOS SOCIAIS DESONERA DOS	Mão de Obra	H	1,5000000	3,0000000		

MO sem LS => LS => 0,00 MO com LS =>

Valor do BDI
=>

Quant. => 373,85 Preço Total =>

4.3	Código	Banco	Descrição	Tipo	Und	Quant.	Porcent.	Valor Unit	Total
------------	---------------	--------------	------------------	-------------	------------	---------------	-----------------	-------------------	--------------

ION - EMPRESA DE INFRAESTRUTURA E OBRAS DE NITERÓI
CNPJ: 32.104.465/0001-89

Composição	05.001.0025-A	EMOP	DEMOLICAO MANUAL DE ALVENARIA DE BLOCOS DE CONCRETO, INCLUSIVE E EMPILHAMENTO LATERAL DENTRO DO CANTEIRO DE SERVICO DOS GOS SOCIAIS DESONERADOS	5	m³	1,0000000			
Insumo	20132	EMOP	MAO-DE-OBRA DE SERVENTE DA CONSTRUCAO CIVIL, INCLUSIVE ENCARGOS SOCIAIS DESONERADOS	Mão de Obra	H	6,5000000	3,0000000		
Insumo	20115	EMOP	MAO-DE-OBRA DE PEDREIRO, INCLUSIVE ENCARGOS SOCIAIS DESONERADOS	Mão de Obra	H	2,5000000	3,0000000		

MO sem LS => LS => 0,00 MO com LS =>

Valor do BDI
=>

Quant. => 25,20 Preço Total =>

4.4	Código	Banco	Descrição	Tipo	Und	Quant.	Porcent.	Valor Unit	Total
Composição	05.001.0041-A	EMOP	REMOCAO DE COBERTURA EM TELHAS DE FIBROCIMENTO CONVENCIONAL, ONDULADA, INCLUSIVE MADEIRAMENTO, MEDIDO O CONJUNTO PELA AREA REAL DE COBERTURA ENCARGOS SOCIAIS DESONERADOS	5	m²	1,0000000			
Insumo	20046	EMOP	MAO-DE-OBRA DE CARPINTEIRO DE FORMA DE CONCRETO, INCLUSIVE ENCARGOS SOCIAIS DESONERADOS	Mão de Obra	H	0,3650000	3,0000000		
Insumo	20132	EMOP	MAO-DE-OBRA DE SERVENTE DA CONSTRUCAO CIVIL, INCLUSIVE ENCARGOS SOCIAIS DESONERADOS	Mão de Obra	H	0,3650000	3,0000000		

MO sem LS => LS => 0,00 MO com LS =>

Valor do BDI
=>

Quant. => 95,00 Preço Total =>

4.5	Código	Banco	Descrição	Tipo	Und	Quant.	Porcent.	Valor Unit	Total
Composição	05.001.0134-A	EMOP	ARRANCAMENTO DE PORTAS, JANELAS E CAIXILHOS DE AR CONDICIONADO OU OUTROS DOS GOS SOCIAIS DESONERADOS	5	UN	1,0000000			
Insumo	20115	EMOP	MAO-DE-OBRA DE PEDREIRO, INCLUSIVE ENCARGOS SOCIAIS DESONERADOS	Mão de Obra	H	0,3000000	3,0000000		
Insumo	20132	EMOP	MAO-DE-OBRA DE SERVENTE DA CONSTRUCAO CIVIL, INCLUSIVE ENCARGOS SOCIAIS DESONERADOS	Mão de Obra	H	1,0000000	3,0000000		

MO sem LS => LS => 0,00 MO com LS =>

Valor do BDI
=>

Quant. => 23,00 Preço Total =>

4.6	Código	Banco	Descrição	Tipo	Und	Quant.	Porcent.	Valor Unit	Total
Composição	05.005.0012-B	EMOP	PLATAFORMA OU PASSARELA DE MADEIRA DE 1ª, CONSIDERANDO-SE APROVEITAMENTO DA MADEIRA 20 VEZES, EXCLUSIVE ANDAIME OU OUTRO SUPORTE E MOVIMENTAÇÃO (VER ITEM 05.008.0008)	5	m²	1,0000000			

ION - EMPRESA DE INFRAESTRUTURA E OBRAS DE NITERÓI
CNPJ: 32.104.465/0001-89

Insumo	05937	EMOP	MACARANDUBA EM PECAS, DE 7,50X30,00CM (3 "X12")	Material	M	0,0500000	0,0000000		
MO sem LS =>						LS =>	0,00	MO com LS =>	
Valor do BDI =>									
						Quant. =>	18,00	Preço Total =>	

4.7	Código	Banco	Descrição	Tipo	Und	Quant.	Porcent.	Valor Unit	Total
Composição	05.006.0001-B	EMOP	LOCACAO DE ANDAIME COM ELEMENTOS TUBULARES SOBRE SAPATAS FIX AS, CONSIDERANDO-SE A AREA DA PROJECAO VERTICAL DO ANDAIME E PAGO PELO TEMPO NECESSARIO A SUA UTILIZACAO, EXCLUSIVE TRANSPORTE DOS ELEMENTOS DO ANDAIME ATE A OBRA, PLATAFORMA OU PASSARELA DE PINHO, MONTAGEM E DESMONTAGEM DOS ANDAIMES PATAS, C/ESCADA DE ACESSO E	5	M2XMES	1,0000000			
Insumo	14836	EMOP	LOCACAO DE ANDAIME METALICO COM ELEMENTOS TUBULARES SOBRE SAPATAS, C/ESCADA DE ACESSO E GUARDA-CORPO, EXCL. PISO E TRANSP.	Material	M2XMES	1,0000000	0,0000000		
MO sem LS =>						LS =>	0,00	MO com LS =>	
Valor do BDI =>									
						Quant. =>	420,00	Preço Total =>	

4.8	Código	Banco	Descrição	Tipo	Und	Quant.	Porcent.	Valor Unit	Total
Composição	05.008.0001-A	EMOP	MONTAGEM E DESMONTAGEM DE ANDAIME COM ELEMENTOS TUBULARES, CONSIDERANDO-SE A AREA VERTICAL RECOBERTA GOS SOCIAIS DESONERADOS	5	m²	1,0000000			
Insumo	20132	EMOP	MAO-DE-OBRA DE SERVENTE DA CONSTRUCAO CIVIL, INCLUSIVE ENCARGOS SOCIAIS DESONERADOS	Mão de Obra	H	0,4000000	3,0000000		
MO sem LS =>						LS =>	0,00	MO com LS =>	
Valor do BDI =>									
						Quant. =>	84,00	Preço Total =>	

4.9	Código	Banco	Descrição	Tipo	Und	Quant.	Porcent.	Valor Unit	Total
Composição	05.008.0008-B	EMOP	MOVIMENTACAO VERTICAL OU HORIZONTAL DE PLATAFORMA OU PASSARELA GOS SOCIAIS DESONERADOS	5	m²	1,0000000			
Insumo	20132	EMOP	MAO-DE-OBRA DE SERVENTE DA CONSTRUCAO CIVIL, INCLUSIVE ENCARGOS SOCIAIS DESONERADOS	Mão de Obra	H	0,0330000	3,0000000		
MO sem LS =>						LS =>	0,00	MO com LS =>	
Valor do BDI =>									

ION - EMPRESA DE INFRAESTRUTURA E OBRAS DE NITERÓI
CNPJ: 32.104.465/0001-89

Quant. => 84,00 Preço Total =>

4.10	Código	Banco	Descrição	Tipo	Und	Quant.	Porcent.	Valor Unit	Total
Composição	05.050.0001-A	EMOP	PLACA DE INAUGURACAO EM ALUMINIO,MEDINDO (0,40X0,60)M,COM 1M M DE ESPESSURA,COM INSCRICAO EM PLOTTER.FORNECIMENTO E COLOC Acao 1MM, COM INSCRICAO EM PLOTTER DOS	5	UN	1,0000000			
Insumo	20115	EMOP	MAO-DE-OBRA DE PEDREIRO, INCLUSIVE ENCAR GOS SOCIAIS DESONERADOS	Mão de Obra	H	1,5000000	3,0000000		
Insumo	02928	EMOP	PLACA DE INAUGURACAO, EM ALUMINIO DE (40 X60)CM, ESPESSURA DE 1MM, COM INSCRICAO EM PLOTTER	Material	UN	1,0000000	0,0000000		

MO sem LS => LS => 0,00 MO com LS =>

Valor do BDI
=>

Quant. => 1,00 Preço Total =>

5	Código	Banco	Descrição	Tipo	Und	Quant.	Porcent.	Valor Unit	Total
5.1	06.272.0003-A	EMOP	TUBO PVC,CONFORME ABNT NBR-7362,PARA ESGOTO SANITARIO,COM DI 6	6	M	1,0000000			
Composição			AMETRO NOMINAL DE 150MM,INCLUSIVE ANEL DE BORRACHA.FORNECIME NTO ANEL DE BORRACHA, ABNT-NBR 7362, DE						
Insumo	05016	EMOP	TUBO DE PVC PARA ESGOTO, REFORCADO, PONT A E BOLSA, INCLUSIVE ANEL DE BORRACHA, A BNT-NBR 7362, DE 150MM	Material	M	1,0000000	0,0000000		

MO sem LS => LS => 0,00 MO com LS =>

Valor do BDI
=>

Quant. => 18,00 Preço Total =>

6	Código	Banco	Descrição	Tipo	Und	Quant.	Porcent.	Valor Unit	Total
6.1	11.002.0021-B	EMOP	LANCAMENTO DE CONCRETO EM PECAS ARMADAS,INCLUSIVE TRANSPORTE HORIZONTAL ATE 20,00M EM CARRINHOS,E VERTICAL ATE 10,00M CO M TORRE E GUINCHO,COLOCACAO,ADENSAMENTO E ACABAMENTO,CONSIDERANDO UMA PRODUCAO APROXIMADA DE 7,00M3/H NCARGOS SOCIAIS DESONERADOS OMPACTADOR LEVE...), INCLUSIVE ENCARGOS SOCIAIS DESONERADOS DOS GOS SOCIAIS	11	m³	1,0000000			
Composição									
Composição Auxiliar	19.007.0013-C	EMOP	VIBRADOR DE IMERSAO,TUBO DE 48X480MM,COM MANGOTE DE 5,00M DE COMPRIMENTO,MOTOR ELETRICO,EXCLUSIVE OPERADOR	19	H	0,7000000	0,0000000		

CNPJ: 32.104.465/0001-89

DE 5,00M DE

Valor do BDI
=>

Quant. =>

A 1,00M3 DE

ION - EMPRESA DE INFRAESTRUTURA E OBRAS DE NITERÓI
CNPJ: 32.104.465/0001-89

Insumo	20015	EMOP	MAO-DE-OBRA DE ARMADOR DE CONCRETO ARMAD O, INCLUSIVE ENCARGOS SOCIAIS DESONERADO S	Mão de Obra	H	6,1500000	3,0000000		
Insumo	20115	EMOP	MAO-DE-OBRA DE PEDREIRO, INCLUSIVE ENCAR GOS SOCIAIS DESONERADOS	Mão de Obra	H	0,5000000	3,0000000		
Insumo	00021	EMOP	ACO CA-50, ESTIRADO, PRECO DE REVENDEDOR , NO DIAMETRO, DE 25,0MM	Material	KG	10,0000000	0,0000000		
Insumo	02249	EMOP	CONCRETO IMPORTADO DE USINA, UTILIZANDO BRITA 1, DE 20MPA	Material	m³	1,0000000	0,0000000		
Insumo	20132	EMOP	MAO-DE-OBRA DE SERVENTE DA CONSTRUCAO CI VIL, INCLUSIVE ENCARGOS SOCIAIS DESONERA DOS	Mão de Obra	H	9,1500000	3,0000000		

MO sem LS => LS => 0,00 MO com LS =>

Valor do BDI
=>

Quant. => 6,80 Preço Total =>

7			ALVENARIAS E DIVISÓRIAS						
7.1	Código	Banco	Descrição	Tipo	Und	Quant.	Porcent.	Valor Unit	Total
Composição	12.003.0095-A	EMOP	ALVENARIA DE TIJOLOS CERAMICOS FURADOS 10X20X30CM,COMPLEMENT ADA COM 20% DE TIJOLOS DE 10X20X20CM,ASSENTES COM ARGAMASSA DE CIMENTO E SAIBRO,NO TRACO 1:8,EM PAREDES DE UMA VEZ(0,20M),DE SUPERFICIE CORRIDA,ATE 3,00M DE ALTURA E MEDIDA PELA AR EA REAL DOS GOS SOCIAIS DESONERADOS	12	m²	1,0000000			
Composição Auxiliar	07.006.0025-B	EMOP	ARGAMASSA DE CIMENTO E SAIBRO,NO TRACO 1:8,PREPARO MECANICO 3%- DESGASTE DE FERRAMENTAS E EPI	7	m³	0,0325000	0,0000000		
Insumo	00559	EMOP	TIJOLO CERAMICO, FURADO, DE (10X20X20)CM	Material	UN	6,0000000	0,0000000		
Insumo	20132	EMOP	MAO-DE-OBRA DE SERVENTE DA CONSTRUCAO CI VIL, INCLUSIVE ENCARGOS SOCIAIS DESONERA DOS	Mão de Obra	H	0,7500000	3,0000000		
Insumo	20115	EMOP	MAO-DE-OBRA DE PEDREIRO, INCLUSIVE ENCAR GOS SOCIAIS DESONERADOS	Mão de Obra	H	1,5000000	3,0000000		
Insumo	00560	EMOP	TIJOLO CERAMICO, FURADO, DE (10X20X30)CM	Material	UN	31,0000000	0,0000000		

MO sem LS => LS => 0,00 MO com LS =>

Valor do BDI
=>

Quant. => 290,70 Preço Total =>

7.2	Código	Banco	Descrição	Tipo	Und	Quant.	Porcent.	Valor Unit	Total
Composição	12.007.0025-A	EMOP	PAREDE DE BLOCOS VAZADOS(COBOGO),DE CIMENTO E AREIA,COM PESO DE 4KG,29X29X10CM,ASSENTES COMO EM 12.006.0010 2MM M DOS GOS SOCIAIS DESONERADOS	12	m²	1,0000000			
Composição Auxiliar	07.002.0030-B	EMOP	ARGAMASSA DE CIMENTO E AREIA,NO TRACO 1:4,PREPARO MECANICO 3%-DESGASTE DE FERRAMENTAS E EPI	7	m³	0,0150000	0,0000000		
Insumo	20115	EMOP	MAO-DE-OBRA DE PEDREIRO, INCLUSIVE ENCAR GOS SOCIAIS DESONERADOS	Mão de Obra	H	0,5500000	3,0000000		

ION - EMPRESA DE INFRAESTRUTURA E OBRAS DE NITERÓI
CNPJ: 32.104.465/0001-89

Insumo	00013	EMOP	ACO CA-60, ESTIRADO, PRECO DE REVENDEDOR , NO DIAMETRO DE 04,2MM	Material	KG	0,6500000	0,0000000		
Insumo	05171	EMOP	COBOGO DE BLOCOS VAZADOS, DE CIMENTO E A REIA, DE (29X29X10)CM	Material	UN	9,0000000	0,0000000		
Insumo	20132	EMOP	MAO-DE-OBRA DE SERVENTE DA CONSTRUCAO CI VIL, INCLUSIVE ENCARGOS SOCIAIS DESONERA DOS	Mão de Obra	H	0,5500000	3,0000000		

MO sem LS => LS => 0,00 MO com LS =>

Valor do BDI
=>

Quant. => 20,72 Preço Total =>

8			REVESTIMENTO DE PAREDES, TETOS E PISOS						
8.1	Código	Banco	Descrição	Tipo	Und	Quant.	Porcent.	Valor Unit	Total
Composição	13.001.0015-A	EMOP	EMBOÇO COM ARGAMASSA DE CIMENTO E AREIA,NO TRACO 1:1,5 COM 1,5CM DE ESPESSURA,INCLUSIVE CHAPISCO DE CIMENTO E AREIA,NO T RACO 1:3 DOS GOS SOCIAIS DESONERADOS EIA NO TRACO 1:3	13	m²	1,0000000			
Composição Auxiliar	07.002.0015-B	EMOP	ARGAMASSA DE CIMENTO E AREIA,NO TRACO 1:1,5,PREPARO MECANICO 3%-DESGASTE DE FERRAMENTAS E EPI	7	m³	0,0170000	0,0000000		
Composição Auxiliar	13.001.0010-B	EMOP	CHAPISCO EM SUPERFICIE DE CONCRETO OU ALVENARIA,COM ARGAMASS A DE CIMENTO E AREIA,NO TRACO 1:3,COM 5MM DE ESPESSURA 3%-DESGASTE DE FERRAMENTAS E EPI	13	m²	1,0000000	0,0000000		
Insumo	20132	EMOP	MAO-DE-OBRA DE SERVENTE DA CONSTRUCAO CI VIL, INCLUSIVE ENCARGOS SOCIAIS DESONERA DOS	Mão de Obra	H	0,4000000	3,0000000		
Insumo	20115	EMOP	MAO-DE-OBRA DE PEDREIRO, INCLUSIVE ENCAR GOS SOCIAIS DESONERADOS	Mão de Obra	H	0,4000000	3,0000000		

MO sem LS => LS => 0,00 MO com LS =>

Valor do BDI
=>

Quant. => 581,40 Preço Total =>

8.2	Código	Banco	Descrição	Tipo	Und	Quant.	Porcent.	Valor Unit	Total
Composição	13.026.0010-A	EMOP	REVESTIMENTO DE PAREDES COM AZULEJO BRANCO 15X15CM,QUALIDADE EXTRA,ASSENTES COM NATA DE CIMENTO COMUM,TENDO JUNTAS CORRI DAS COM 2MM,REJUNTADAS COM PASTA DE CIMENTO BRANCO,INCLUSIVE CHAPISCO DE CIMENTO E AREIA,NO TRACO 1:3 E EMBOCO COM ARGAM ASSA DE CIMENTO,SAIBRO E AREIA,NO TRACO 1:3:3 COM ESPESSURA DE 2,5CM R 16697 ERADOS GOS SOCIAIS DESONERADOS EIA NO TRACO 1:3	13	m²	1,0000000			
Composição Auxiliar	13.001.0010-B	EMOP	CHAPISCO EM SUPERFICIE DE CONCRETO OU ALVENARIA,COM ARGAMASS A DE CIMENTO E AREIA,NO TRACO 1:3,COM 5MM DE ESPESSURA 3%-DESGASTE DE FERRAMENTAS E EPI	13	m²	1,0000000	0,0000000		
Composição Auxiliar	07.001.0010-B	EMOP	PASTA DE CIMENTO COMUM 3%-DESGASTE DE FERRAMENTAS E EPI	7	m³	0,0030000	0,0000000		

ION - EMPRESA DE INFRAESTRUTURA E OBRAS DE NITERÓI
CNPJ: 32.104.465/0001-89

Composição Auxiliar	13.002.0011-B	EMOP	REVESTIMENTO EXTERNO,DE UMA VEZ,COM ARGAMASSA DE CIMENTO,SAI BRO MACIO E AREIA FINA,NO TRACO 1:3:3,COM ESPESSURA DE 2,5CM ,INCLUSIVE CHAPISCO DE CIMENTO E AREIA,NO TRACO 1:3 3%-DESGASTE DE FERRAMENTAS E EPI	13	m²	1,0000000	0,0000000		
Insumo	20132	EMOP	MAO-DE-OBRA DE SERVENTE DA CONSTRUCAO CI VIL, INCLUSIVE ENCARGOS SOCIAIS DESONERA DOS	Mão de Obra	H	1,0000000	3,0000000		
Insumo	00150	EMOP	CIMENTO PORTLAND BRANCO NAO ESTRUTURAL C PB, CONFORME ABNT NBR 16697	Material	KG	0,1000000	0,0000000		
Insumo	00077	EMOP	AZULEJO BRANCO, BRILHANTE EXTRA, DE (15x 15)CM	Material	m²	1,1000000	0,0000000		
Insumo	20087	EMOP	MAO-DE-OBRA DE LADRILHEIRO, INCLUSIVE EN CARGOS SOCIAIS DESONERADOS	Mão de Obra	H	1,0000000	3,0000000		

MO sem LS => LS => 0,00 MO com LS =>

Valor do BDI
=>

Quant. => 146,16 Preço Total =>

8.3	Código	Banco	Descrição	Tipo	Und	Quant.	Porcent.	Valor Unit	Total
Composição	13.196.0080-A	EMOP	FORRO ESTRUTURADO MONOLITICO C/UMA CHAPA DE GESSO ACARTONADO ,TIPO STANDARD NO SISTEMA DRYWALL,LARGURA 1200MM,ESP.12,5MM, ,C/TRAT.JUNTAS P/UNIFORMIZACAO DA SUPERFICIE,SENDO APARAFUSA DA EM ESTRUTURA DE ACO GALVANIZADO,SUSPENSA POR MEIO DE PEND URAIS FIXADOS EM ESTRUTURA SUPERIOR,C/O PERIMETRO EXECUTADO C/CANTONEIRAS ACO GALVANIZADO.FORNECIMENTO E COLOCACAO .5MM, 1200X2400MM (LXC) NTAS DE CHAPA DE GESSO PARA DRYWALL PIDA,P/TRAT. DE	13	m²	1,0000000			
Insumo	14655	EMOP	CONECTOR DE PERFIL F47	Material	UN	1,5000000	0,0000000		
Insumo	20132	EMOP	MAO-DE-OBRA DE SERVENTE DA CONSTRUCAO CI VIL, INCLUSIVE ENCARGOS SOCIAIS DESONERA DOS	Mão de Obra	H	0,1090000	3,0000000		
Insumo	14657	EMOP	PARAFUSO PARA DRYWALL, EM ACO FOSFATIZAD O, CABECA TROMBETA E PONTA AGULHA (TA), COMPRIMENTO 25MM	Material	UN	10,0000000	0,0000000		
Insumo	14660	EMOP	PINO DE ACO COM ARRUELA CONICA, DIAMETRO ARRUELA=23MM E COMPRIMENTO DE HASTE=27M M (ACAO INDIRETA)	Material	UN	1,6667000	0,0000000		
Insumo	14630	EMOP	CHAPA DE GESSO ACARTONADO, STANDARD (ST) , COR BRANCA, ESP=12.5MM, 1200X2400MM (L XC)	Material	m²	1,0500000	0,0000000		
Insumo	20102	EMOP	MAO-DE-OBRA DE MONTADOR A (MONTAGEM DE E STRUTURAS METALICAS), INCLUSIVE ENCARGOS SOCIAIS DESONERADOS	Mão de Obra	H	0,3500000	3,0000000		
Insumo	14661	EMOP	REGULADOR DE PERFIL CLICADO	Material	UN	1,5000000	0,0000000		
Insumo	14653	EMOP	PERFIL PARA TETO, EM ACO ZINCADO, TIPO F47, ESP=0,5MM, 47X3000MM (LXC)	Material	M	2,6250000	0,0000000		
Insumo	14659	EMOP	PINO CLIP DE 1/4"X22MM	Material	UN	1,5000000	0,0000000		
Insumo	14654	EMOP	ARAME GALVANIZADO 10BWG, 3,40MM (0,0713K G/M)	Material	KG	0,0303203	0,0000000		
Insumo	14637	EMOP	FITA DE PAPEL MICROPERFURADO 50X150MM, P ARA TRATAMENTO DE JUNTAS DE CHAPA DE GES SO PARA DRYWALL	Material	M	1,4000000	0,0000000		

ION - EMPRESA DE INFRAESTRUTURA E OBRAS DE NITERÓI
CNPJ: 32.104.465/0001-89

Insumo	14649	EMOP	PERFIL L 25X30, EM ACO ZINCADO, PARA EST RUTURA PAREDE DRYWALL, ESP=0,5MM, 25X30X 3000MM (LXC)	Material	M	1,0000000	0,0000000		
Insumo	14642	EMOP	MASSA P/REJUNTE (EM PO),P/DRYWALL,A BASE DE GESSO,SECAGEM RAPIDA,P/TRAT. DE JUNT AS DE CHAPA DE GESSO(C/ADICAO DE AGUA)	Material	KG	0,3500000	0,0000000		

MO sem LS => LS => 0,00 MO com LS =>

Valor do BDI
=>

Quant. => 272,37 Preço Total =>

8.4	Código	Banco	Descrição	Tipo	Und	Quant.	Porcent.	Valor Unit	Total
Composição	13.301.0131-A	EMOP	CONTRAPISO.BASE OU CAMADA REGULARIZADORA,EXECUTADA COM ARGAM ASSA DE CIMENTO E AREIA,NO TRACO 1:4,NA ESPESSURA DE 4CM DOS GOS SOCIAIS DESONERADOS	13	m²	1,0000000			
Composição Auxiliar	07.002.0030-B	EMOP	ARGAMASSA DE CIMENTO E AREIA,NO TRACO 1:4,PREPARO MECANICO 3%-DESGASTE DE FERRAMENTAS E EPI	7	m³	0,0400000	0,0000000		
Insumo	20132	EMOP	MAO-DE-OBRA DE SERVENTE DA CONSTRUCAO CI VIL, INCLUSIVE ENCARGOS SOCIAIS DESONERA DOS	Mão de Obra	H	0,6500000	3,0000000		
Insumo	20115	EMOP	MAO-DE-OBRA DE PEDREIRO, INCLUSIVE ENCAR GOS SOCIAIS DESONERADOS	Mão de Obra	H	0,6500000	3,0000000		

MO sem LS => LS => 0,00 MO com LS =>

Valor do BDI
=>

Quant. => 272,37 Preço Total =>

8.5	Código	Banco	Descrição	Tipo	Und	Quant.	Porcent.	Valor Unit	Total
Composição	13.330.0010-A	EMOP	ASSENTAMENTO DE LADRILHOS,EXCLUSIVE ESTES,EM PISOS DE SUPERF ICIE EM OSSO,COM NATA DE CIMENTO SOBRE ARGAMASSA DE CIMENTO, SAIBRO E AREIA,NO TRACO 1:3:3,ESPESSURA MEDIA DE 3,5CM,REJUN TAMENTO COM CIMENTO BRANCO E CORANTE R 16697 ERADOS GOS SOCIAIS DESONERADOS	13	m²	1,0000000			
Composição Auxiliar	07.001.0130-B	EMOP	ARGAMASSA DE CIMENTO,SAIBRO E AREIA,NO TRACO 1:3:3,PREPARO MANUAL 3%-DESGASTE DE FERRAMENTAS E EPI	7	m³	0,0350000	0,0000000		
Composição Auxiliar	07.001.0010-B	EMOP	PASTA DE CIMENTO COMUM 3%-DESGASTE DE FERRAMENTAS E EPI	7	m³	0,0020000	0,0000000		
Insumo	05350	EMOP	PIGMENTO EM PO A BASE DE OXIDO DE FERRO	Material	KG	0,1000000	0,0000000		
Insumo	00150	EMOP	CIMENTO PORTLAND BRANCO NAO ESTRUTURAL C PB, CONFORME ABNT NBR 16697	Material	KG	0,1000000	0,0000000		
Insumo	20087	EMOP	MAO-DE-OBRA DE LADRILHEIRO, INCLUSIVE EN CARGOS SOCIAIS DESONERADOS	Mão de Obra	H	1,1000000	3,0000000		
Insumo	20132	EMOP	MAO-DE-OBRA DE SERVENTE DA CONSTRUCAO CI VIL, INCLUSIVE ENCARGOS SOCIAIS DESONERA DOS	Mão de Obra	H	1,1000000	3,0000000		

MO sem LS => LS => 0,00 MO com LS =>

ION - EMPRESA DE INFRAESTRUTURA E OBRAS DE NITERÓI
CNPJ: 32.104.465/0001-89

Valor do BDI
=>

Quant. => 418,53 Preço Total =>

8.6	Código	Banco	Descrição	Tipo	Und	Quant.	Porcent.	Valor Unit	Total
Composição	13.330.0075-A	EMOP	REVESTIMENTO DE PISO COM LADRILHO CERAMICO,ANTIDERRAPANTE,CO M MEDIDAS EM TORNO DE (45X45)CM,RESISTENCIA A ABRASAO P.E.I. -IV,ASSENTES EM SUPERFICIE COM NATA DE CIMENTO SOBRE ARGAMAS SA DE CIMENTO,AREIA E SAIBRO,NO TRACO 1:3:3,REJUNTAMENTO COM CIMENTO BRANCO E CORANTE R 16697 ERRAPANTE,TRAFEGO INTENSO,PEI-IV ERADOS GOS SOCIAIS DESONERADOS	13	m²	1,0000000			
Composição Auxiliar	07.001.0010-B	EMOP	PASTA DE CIMENTO COMUM 3%-DESGASTE DE FERRAMENTAS E EPI	7	m³	0,0030000	0,0000000		
Composição Auxiliar	07.001.0130-B	EMOP	ARGAMASSA DE CIMENTO,SAIBRO E AREIA,NO TRACO 1:3:3,PREPARO MANUAL 3%-DESGASTE DE FERRAMENTAS E EPI	7	m³	0,0350000	0,0000000		
Insumo	05350	EMOP	PIGMENTO EM PO A BASE DE OXIDO DE FERRO	Material	KG	0,0250000	0,0000000		
Insumo	20087	EMOP	MAO-DE-OBRA DE LADRILHEIRO, INCLUSIVE EN CARGOS SOCIAIS DESONERADOS	Mão de Obra	H	0,8500000	3,0000000		
Insumo	00150	EMOP	CIMENTO PORTLAND BRANCO NAO ESTRUTURAL C PB, CONFORME ABNT NBR 16697	Material	KG	0,1000000	0,0000000		
Insumo	20132	EMOP	MAO-DE-OBRA DE SERVENTE DA CONSTRUCAO CI VIL, INCLUSIVE ENCARGOS SOCIAIS DESONERA DOS	Mão de Obra	H	0,8500000	3,0000000		
Insumo	11205	EMOP	LADRILHO CERAMICO COM MEDIDAS EM TORNO DE (45X45)CM, ANTI-DERRAPANTE,TRAFEGO IN TENSO,PEI-IV	Material	m²	1,0500000	0,0000000		

MO sem LS =>

LS =>

0,00

MO com LS =>

Valor do BDI
=>

Quant. => 272,37 Preço Total =>

9			ESQ. DE MADEIRA., SERRALHERIA, FERRAGENS E VIDRACARIA						
9.1	Código	Banco	Descrição	Tipo	Und	Quant.	Porcent.	Valor Unit	Total
Composição	14.001.0100-A	EMOP	VENEZIANA COM ALETAS DE PVC TRANSLUCIDAS E MONTANTES EM CHAP A DE ALUMINIO NATURAL.FORNECIMENTO E COLOCAÇÃO A DE ALUMINIO NATURAL MAS VE ENCARGOS SOCIAIS DESONERADOS GOS	14	m²	1,0000000			
Insumo	20045	EMOP	MAO-DE-OBRA DE CARPINTEIRO DE ESQUADRIAS DE MADEIRA, INCLUSIVE ENCARGOS SOCIAIS DESONERADOS	Mão de Obra	H	0,8500000	3,0000000		
Insumo	05883	EMOP	BUCHA DE NYLON, TIPO S-08	Material	UN	8,0000000	0,0000000		
Insumo	11101	EMOP	SILICONE BRANCO LEITOSO, BISNAGA COM APR OXIMADAMENTE 300 GRAMAS	Material	UN	0,1400000	0,0000000		
Insumo	20132	EMOP	MAO-DE-OBRA DE SERVENTE DA CONSTRUCAO CI VIL, INCLUSIVE ENCARGOS SOCIAIS DESONERA DOS	Mão de Obra	H	0,8500000	3,0000000		
Insumo	05909	EMOP	PARAFUSO FERRO, ROSCA SOBERBA, CABECA CH ATA, DE (5,5X50)MM	Material	UN	8,0000000	0,0000000		
Insumo	07114	EMOP	VENEZIANA COM ALETAS DE PVC TRANSLUCIDAS E MONTANTES EM CHAPA DE ALUMINIO NATURA L	Material	m²	1,0000000	0,0000000		

ION - EMPRESA DE INFRAESTRUTURA E OBRAS DE NITERÓI
CNPJ: 32.104.465/0001-89

MO sem LS => LS => 0,00 MO com LS =>

Valor do BDI
=>

Quant. => 4,00 Preço Total =>

9.2	Código	Banco	Descrição	Tipo	Und	Quant.	Porcent.	Valor Unit	Total
Composição	14.002.0052-A	EMOP	PORTINHOLA PARA ALCAPAO,CISTERNA OU CAIXA D'AGUA ELEVADA,EM CHAPA DE FERRO GALVANIZADO Nº16,ATE 0,80M DE ALTURA,COM GUARNICAO E ALCA PARA FECHAMENTO A CADEADO,EXCLUSIVE ESTE.FORNEC IMENTO E COLOCACAO DE 5/8"X1/8" ATE 1.1/2"X1/8" CARGOS SOCIAIS DESONERADOS GOS SOCIAIS DESONERADOS	14	m²	1,0000000			
Insumo	20132	EMOP	MAO-DE-OBRA DE SERVENTE DA CONSTRUCAO CI VIL, INCLUSIVE ENCARGOS SOCIAIS DESONERA DOS	Mão de Obra	H	8,6500000	3,0000000		
Insumo	20131	EMOP	MAO-DE-OBRA DE SERRALHEIRO DA CONSTRUCAO CIVIL, INCLUSIVE ENCARGOS SOCIAIS DESON ERADOS	Mão de Obra	H	8,6500000	3,0000000		
Insumo	00011	EMOP	CANTONEIRA DE ACO DOCE, P/SERRALHERIA, P RECO DE REVENDEDOR, DE 5/8"X1/8" ATE 1.1 /2"X1/8"	Material	KG	15,2000000	15,0000000		
Insumo	11794	EMOP	CHAPA DE ACO GALVANIZADO, Nº16 (1,55)MM	Material	KG	12,5000000	15,0000000		

MO sem LS => LS => 0,00 MO com LS =>

Valor do BDI
=>

Quant. => 0,36 Preço Total =>

9.3	Código	Banco	Descrição	Tipo	Und	Quant.	Porcent.	Valor Unit	Total
Composição	14.002.0220-A	EMOP	CORRIMAO SIMPLES EM TUBO DE ACO GALVANIZADO COM DIAMETRO DE 1.1/4",FIXADO NA PAREDE POR CHUMBADORES.FORNECIMENTO E COLOC ACO .1/4" DOS CARGOS SOCIAIS DESONERADOS GOS SOCIAIS DESONERADOS	14	M	1,0000000			
Insumo	20131	EMOP	MAO-DE-OBRA DE SERRALHEIRO DA CONSTRUCAO CIVIL, INCLUSIVE ENCARGOS SOCIAIS DESON ERADOS	Mão de Obra	H	1,5000000	3,0000000		
Insumo	20115	EMOP	MAO-DE-OBRA DE PEDREIRO, INCLUSIVE ENCAR GOS SOCIAIS DESONERADOS	Mão de Obra	H	0,5000000	3,0000000		
Insumo	02845	EMOP	TUBO DE ACO GALVANIZADO, COM COSTURA, PE SADO, NBR 5580, DN=1.1/4"	Material	M	1,0500000	20,0000000		
Insumo	20132	EMOP	MAO-DE-OBRA DE SERVENTE DA CONSTRUCAO CI VIL, INCLUSIVE ENCARGOS SOCIAIS DESONERA DOS	Mão de Obra	H	2,0000000	3,0000000		

MO sem LS => LS => 0,00 MO com LS =>

Valor do BDI
=>

Quant. => 14,60 Preço Total =>

ION - EMPRESA DE INFRAESTRUTURA E OBRAS DE NITERÓI
CNPJ: 32.104.465/0001-89

9.4	Código	Banco	Descrição	Tipo	Und	Quant.	Porcent.	Valor Unit	Total
Composição	14.003.0028-A	EMOP	JANELA DE ALUMINIO ANODIZADO AO NATURAL DE CORRER,COM DUAS FOLHAS FIXAS E DUAS FOLHAS DE CORRER,EM PERFIS SERIE 28.FORNECIMENTO E COLOCACAO CARGOS SOCIAIS DESONERADOS GOS SOCIAIS DESONERADOS	14	m²	1,0000000			
Insumo	00022	EMOP	ALUMINIO EM PERFIL TUBULAR EXTRUDADO, LI GA COMUM	Material	KG	8,5000000	29,0000000		
Insumo	20131	EMOP	MAO-DE-OBRA DE SERRALHEIRO DA CONSTRUCAO CIVIL, INCLUSIVE ENCARGOS SOCIAIS DESONERADOS	Mão de Obra	H	4,0000000	3,0000000		
Insumo	20132	EMOP	MAO-DE-OBRA DE SERVENTE DA CONSTRUCAO CIVIL, INCLUSIVE ENCARGOS SOCIAIS DESONERADOS	Mão de Obra	H	4,0000000	3,0000000		

MO sem LS => LS => 0,00 MO com LS =>

Valor do BDI
=>

Quant. => 40,20 Preço Total =>

9.5	Código	Banco	Descrição	Tipo	Und	Quant.	Porcent.	Valor Unit	Total
Composição	14.003.0076-A	EMOP	JANELA BASCULANTE DE ALUMINIO ANODIZADO AO NATURAL,COM 2 ORDENS SENDO A INFERIOR FIXA,EM PERFIS SERIE 28.FORNECIMENTO E COLOCACAO CARGOS SOCIAIS DESONERADOS GOS SOCIAIS DESONERADOS	14	m²	1,0000000			
Insumo	20132	EMOP	MAO-DE-OBRA DE SERVENTE DA CONSTRUCAO CIVIL, INCLUSIVE ENCARGOS SOCIAIS DESONERADOS	Mão de Obra	H	3,0000000	3,0000000		
Insumo	00022	EMOP	ALUMINIO EM PERFIL TUBULAR EXTRUDADO, LI GA COMUM	Material	KG	9,9000000	23,0000000		
Insumo	20131	EMOP	MAO-DE-OBRA DE SERRALHEIRO DA CONSTRUCAO CIVIL, INCLUSIVE ENCARGOS SOCIAIS DESONERADOS	Mão de Obra	H	3,0000000	3,0000000		

MO sem LS => LS => 0,00 MO com LS =>

Valor do BDI
=>

Quant. => 4,48 Preço Total =>

9.6	Código	Banco	Descrição	Tipo	Und	Quant.	Porcent.	Valor Unit	Total
Composição	14.003.0225-A	EMOP	PORTA DE ALUMINIO ANODIZADO AO NATURAL,PERFIL SERIE 25,EM VENEZIANA,EXCLUSIVE FECHADURA.FORNECIMENTO E COLOCACAO CARGOS SOCIAIS DESONERADOS GOS SOCIAIS DESONERADOS	14	m²	1,0000000			
Insumo	20131	EMOP	MAO-DE-OBRA DE SERRALHEIRO DA CONSTRUCAO CIVIL, INCLUSIVE ENCARGOS SOCIAIS DESONERADOS	Mão de Obra	H	3,0000000	3,0000000		
Insumo	20132	EMOP	MAO-DE-OBRA DE SERVENTE DA CONSTRUCAO CIVIL, INCLUSIVE ENCARGOS SOCIAIS DESONERADOS	Mão de Obra	H	3,0000000	3,0000000		
Insumo	00022	EMOP	ALUMINIO EM PERFIL TUBULAR EXTRUDADO, LI GA COMUM	Material	KG	25,0000000	39,0000000		

MO sem LS => LS => 0,00 MO com LS =>

ION - EMPRESA DE INFRAESTRUTURA E OBRAS DE NITERÓI
CNPJ: 32.104.465/0001-89

Valor do BDI
=>

Quant. => 3,36 Preço Total =>

9.7	Código	Banco	Descrição	Tipo	Und	Quant.	Porcent.	Valor Unit	Total
Composição	14.006.0010-A	EMOP	PORTA DE MADEIRA,EM COMPENSADO,COM NUCLEO DO TIPO COLMEIA,CO M MEDIDAS APROXIMADAS DE (80X210X3,5)CM,FOLHEADAS 2 FACES ,MARCO DE (13X3)CM E ALIZARES DE (5X2)CM,CONFORME ABNT NBR 1 5930,EXCLUSIVE FERRAGENS.FORNECIMENTO E COLOCACAO 3%-DESGASTE DE FERRAMENTAS E EPI	14	UN	1,0000000			
Insumo	02258	EMOP	MARCO EM MADEIRA, DE (13X3)CM, GRUPO V	Material	M	5,1950000	0,0000000		
Insumo	00279	EMOP	CHAPA LAMINADA C/ACABAMENTO BRILHANTE, D E (1,25X3,08)M, C/ESPES. DE 0,8MM	Material	UN	2,0000000	0,0000000		
Insumo	00760	EMOP	PORTA LISA, EM MADEIRA, PARA PINTURA, CO M NUCLEO TIPO COLMEIA, PADRAO LEVE, MEDI NDO APROXIMADAMENTE (80X210X3,5)CM	Material	UN	1,0000000	0,0000000		
Insumo	20090	EMOP	MAO-DE-OBRA DE MARCENEIRO, INCLUSIVE ENC ARGOS SOCIAIS DESONERADOS	Mão de Obra	H	6,7200000	3,0000000		
Insumo	20045	EMOP	MAO-DE-OBRA DE CARPINTEIRO DE ESQUADRIAS DE MADEIRA, INCLUSIVE ENCARGOS SOCIAIS DESONERADOS	Mão de Obra	H	6,5495000	3,0000000		
Insumo	20132	EMOP	MAO-DE-OBRA DE SERVENTE DA CONSTRUCAO CI VIL, INCLUSIVE ENCARGOS SOCIAIS DESONERA DOS	Mão de Obra	H	6,5495000	3,0000000		
Insumo	00225	EMOP	ADESIVO DE CONTATO A BASE DE SOLVENTES, RESINAS E BORRACHAS SINTETICAS E ADITIVO S, EMBALAGEM DE 3,2L/2,8KG	Material	GL	0,3360000	0,0000000		
Insumo	10011	EMOP	ESPUMA DE POLIURETANO EM SPRAY DE 500ML	Material	UN	0,2625000	0,0000000		
Insumo	02259	EMOP	ALIZAR EM MADEIRA, DE (5X2)CM, GRUPO V	Material	M	10,7500000	0,0000000		
Insumo	00453	EMOP	PREGO COM OU SEM CABECA, EM CAIXAS DE 50 KG, OU QUANTIDADES EQUIVALENTES, Nº12X12 A 18X30	Material	KG	0,1877000	0,0000000		

MO sem LS => LS => 0,00 MO com LS =>

Valor do BDI
=>

Quant. => 10,00 Preço Total =>

9.8	Código	Banco	Descrição	Tipo	Und	Quant.	Porcent.	Valor Unit	Total
Composição	14.006.0014-A	EMOP	PORTA DE MADEIRA,EM COMPENSADO,COM NUCLEO DO TIPO COLMEIA,CO M MEDIDAS APROXIMADAS DE (60X210X3,5)CM,FOLHEADAS 2 FACES ,MARCO DE (13X3)CM E ALIZARES DE (5X2)CM,CONFORME ABNT NBR 1 5930,EXCLUSIVE FERRAGENS.FORNECIMENTO E COLOCACAO 3%-DESGASTE DE FERRAMENTAS E EPI	14	UN	1,0000000			
Insumo	02258	EMOP	MARCO EM MADEIRA, DE (13X3)CM, GRUPO V	Material	M	4,9950000	0,0000000		
Insumo	00453	EMOP	PREGO COM OU SEM CABECA, EM CAIXAS DE 50 KG, OU QUANTIDADES EQUIVALENTES, Nº12X12 A 18X30	Material	KG	0,1877000	0,0000000		

ION - EMPRESA DE INFRAESTRUTURA E OBRAS DE NITERÓI
CNPJ: 32.104.465/0001-89

Insumo	10011	EMOP	ESPUMA DE POLIURETANO EM SPRAY DE 500ML	Material	UN	0,2625000	0,0000000		
Insumo	20090	EMOP	MAO-DE-OBRA DE MARCENEIRO, INCLUSIVE ENC ARGOS SOCIAIS DESONERADOS	Mão de Obra	H	5,0400000	3,0000000		
Insumo	00762	EMOP	PORTA LISA, EM MADEIRA, PARA PINTURA, CO M NUCLEO TIPO COLMEIA, PADRAO LEVE, MEDI NDO APROXIMADAMENTE (60X210X3,5)CM	Material	UN	1,0000000	0,0000000		
Insumo	02259	EMOP	ALIZAR EM MADEIRA, DE (5X2)CM, GRUPO V	Material	M	10,3500000	0,0000000		
Insumo	20045	EMOP	MAO-DE-OBRA DE CARPINTEIRO DE ESQUADRIAS DE MADEIRA, INCLUSIVE ENCARGOS SOCIAIS DESONERADOS	Mão de Obra	H	6,4495000	3,0000000		
Insumo	00225	EMOP	ADESIVO DE CONTATO A BASE DE SOLVENTES, RESINAS E BORRACHAS SINTETICAS E ADITIVO S, EMBALAGEM DE 3,2L/2,8KG	Material	GL	0,2520000	0,0000000		
Insumo	00279	EMOP	CHAPA LAMINADA C/ACABAMENTO BRILHANTE, D E (1,25X3,08)M, C/ESPES. DE 0,8MM	Material	UN	1,0000000	0,0000000		
Insumo	20132	EMOP	MAO-DE-OBRA DE SERVENTE DA CONSTRUCAO CI VIL, INCLUSIVE ENCARGOS SOCIAIS DESONERA DOS	Mão de Obra	H	6,4495000	3,0000000		

MO sem LS => LS => 0,00 MO com LS =>

Valor do BDI
=>

Quant. => 6,00 Preço Total =>

9.9	Código	Banco	Descrição	Tipo	Und	Quant.	Porcent.	Valor Unit	Total
Composição	14.006.0220-A	EMOP	PORTA DE MADEIRA,EM COMPENSADO,DE CORRER,COM NUCLEO DO TIPO COLMEIA,COM MEDIDAS APROXIMADAS DE (80X210X3,5)CM,PENDURADA EM ROLDANAS,CORRENDO DENTRO DO TRILHO OCO,GUIADA POR CANALET A EMBUTIDA NO PISO COM MARCO DE (7X3)CM,CONFORME ABNT NBR 15 930,EXCLUSIVE FERRAGENS.FORNECIMENTO E COLOCACAO 3%-DESGASTE DE FERRAMENTAS E EPI	14	UN	1,0000000			
Insumo	20045	EMOP	MAO-DE-OBRA DE CARPINTEIRO DE ESQUADRIAS DE MADEIRA, INCLUSIVE ENCARGOS SOCIAIS DESONERADOS	Mão de Obra	H	6,6980000	3,0000000		
Insumo	20132	EMOP	MAO-DE-OBRA DE SERVENTE DA CONSTRUCAO CI VIL, INCLUSIVE ENCARGOS SOCIAIS DESONERA DOS	Mão de Obra	H	6,6980000	3,0000000		
Insumo	02260	EMOP	MARCO EM MADEIRA, DE (7X3)CM, GRUPO V	Material	M	5,1950000	0,0000000		
Insumo	00453	EMOP	PREGO COM OU SEM CABECA, EM CAIXAS DE 50 KG, OU QUANTIDADES EQUIVALENTES, Nº12X12 A 18X30	Material	KG	0,0521000	0,0000000		
Insumo	00760	EMOP	PORTA LISA, EM MADEIRA, PARA PINTURA, CO M NUCLEO TIPO COLMEIA, PADRAO LEVE, MEDI NDO APROXIMADAMENTE (80X210X3,5)CM	Material	UN	1,0000000	0,0000000		
Insumo	10011	EMOP	ESPUMA DE POLIURETANO EM SPRAY DE 500ML	Material	UN	0,3150000	0,0000000		

MO sem LS => LS => 0,00 MO com LS =>

Valor do BDI
=>

ION - EMPRESA DE INFRAESTRUTURA E OBRAS DE NITERÓI
CNPJ: 32.104.465/0001-89

Quant. => 1,00 Preço Total =>

9.10	Código	Banco	Descrição	Tipo	Und	Quant.	Porcent.	Valor Unit	Total
Composição	14.007.0266-A	EMOP	FERRAGENS P/PORTAS DE ABRIR,DE FERRO OU ALUMINIO,CONSTANDO D E FORNECIMENTO DAS PECAS,EXCL.DOBRADICAS:-FECHADURA DE EMBUTIR P/MONTANTES ESTREITOS,EM METAL C/ACABAMENTO CROMADO;-ESPELHO,ACABAMENTO CROMADO OU ROSETA EM METAL C/ACABAMENTO CROMADO;-MACANETA TIPO ALAVANCA,EM METAL COM ACABAMENTO CROMADO MACANETA TIPO ALAVANCA, DISTANCIA DE 19 A 29MM, EM METAL COM ACABAMENTO CROMADO (CONJ. DE	14	UN	1,0000000			
Insumo	02918	EMOP	FECHADURA DE EMBUTIR PARA MONTANTES ESTREITOS, COM ESPELHO, MACANETA TIPO ALAVANCA, DISTANCIA DE 19 A 29MM, EM METAL COM ACABAMENTO CROMADO (CONJ. DE FECHADURA)	Material	UN	1,0000000	0,0000000		

MO sem LS => LS => 0,00 MO com LS =>

Valor do BDI
=>

Quant. => 19,00 Preço Total =>

9.11	Código	Banco	Descrição	Tipo	Und	Quant.	Porcent.	Valor Unit	Total
Composição	14.007.0322-A	EMOP	CADEADO DE 30MM,C/DUPLA TRAVA,DISCO DE SEGURANCA ANTI-GAZUA, CORPO DE LATAO MACICO,CILINDRO DE LATAO TREFILADO.FORNECIMENTO O DE LATAO MACICO, CILINDRO DE LATAO	14	UN	1,0000000			
Insumo	05468	EMOP	CADEADO COM DUPLA TRAVA, DISCO DE SEGURANCA ANTI GAZUA, CORPO DE LATAO MACICO, CILINDRO DE LATAO TREFILADO, DE 30MM	Material	UN	1,0000000	0,0000000		

MO sem LS => LS => 0,00 MO com LS =>

Valor do BDI
=>

Quant. => 1,00 Preço Total =>

10			INST. ELÉTRICAS, HIDRÁULICAS, SANITÁRIAS E MECÂNICAS						
10.1	Código	Banco	Descrição	Tipo	Und	Quant.	Porcent.	Valor Unit	Total
Composição	15.004.0060-B	EMOP	INSTALACAO E ASSENTAMENTO DE PIA COM 1 CUBA(EXCLUSIVE FORNECIMENTO DO APARELHO),COMPREENDENDO:3,00M DE TUBO DE PVC DE 25 MM,3,00M DE TUBO DE PVC DE 50MM,RABICHO E CONEXOES OM, DE 050MM RIMENTO DE 30CM UCHA DE LATAO DE 6,00M, DE 025MM LASTICOS DE 1000CM3 USIVE ENCARGOS SOCIAIS DESONERADOS GOS	15	UN	1,0000000			
Insumo	20132	EMOP	MAO-DE-OBRA DE SERVENTE DA CONSTRUCAO CIVIL, INCLUSIVE ENCARGOS SOCIAIS DESONERA DOS	Mão de Obra	H	4,5000000	3,0000000		
Insumo	02339	EMOP	ADESIVO PLASTICO PARA PVC RIGIDO, EM BISNAGA DE 75G	Material	UN	0,5000000	0,0000000		
Insumo	05734	EMOP	JOELHO 90° DE PVC SOLDÁVEL, DE 025MM	Material	UN	1,0000000	0,0000000		

ION - EMPRESA DE INFRAESTRUTURA E OBRAS DE NITERÓI
CNPJ: 32.104.465/0001-89

Insumo	05012	EMOP	CURVA 90° DE PVC-PBA, RIGIDO, COM ANEL D E BORRACHA, DE 050MM	Material	UN	1,0000000	0,0000000		
Insumo	05103	EMOP	SOLVENTE (SOLUCAO LIMPADORA) P/CONEXOES DE PVC, EM FRASCOS PLASTICOS DE 1000CM3	Material	UN	0,0700000	0,0000000		
Insumo	05785	EMOP	JOELHO 90° DE PVC, PARA ESGOTO, DE 050MM	Material	UN	2,0000000	0,0000000		
Insumo	02385	EMOP	LIXA D'AGUA Nº 100	Material	UN	0,5000000	0,0000000		
Insumo	05780	EMOP	JOELHO 90° DE PVC SOLDAVEL COM BUCHA DE LATAO, DE 25MMX1/2"	Material	UN	1,0000000	0,0000000		
Insumo	20039	EMOP	MAO-DE-OBRA DE BOMBEIRO HIDRAULICO DA CO NSTRUCAO CIVIL, INCLUSIVE ENCARGOS SOCIA IS DESONERADOS	Mão de Obra	H	4,5000000	3,0000000		
Insumo	05024	EMOP	LUVA DE PVC RIGIDO SOLDADO, DE REDUCAO, DE 25MMX3/4" E COM BUCHA DE LATAO	Material	UN	1,0000000	0,0000000		
Insumo	05031	EMOP	TUBO DE PVC RIGIDO SOLDAVEL, PONTA/BOLSA C/VIOLA, EM BARRAS DE 6,00M, DE 025MM	Material	UN	0,5000000	0,0000000		
Insumo	05732	EMOP	TE 90° DE PVC RIGIDO SOLDAVEL, DE 025MM	Material	UN	1,0000000	0,0000000		
Insumo	02984	EMOP	RABICHO/LIGAÇÃO FLEXIVEL EM PLASTICO COM SAIDA DE 1/2" E COMPRIMENTO DE 30CM	Material	UN	1,0000000	0,0000000		
Insumo	02615	EMOP	TUBO DE PVC RIGIDO, PONTA/BOLSA COM VIRO LA, EM BARRAS DE 6,00M, DE 050MM	Material	UN	0,5000000	0,0000000		

MO sem LS => LS => 0,00 MO com LS =>

Valor do BDI
=>

Quant. => 8,00 Preço Total =>

10.2	Código	Banco	Descrição	Tipo	Und	Quant.	Porcent.	Valor Unit	Total
Composição	15.004.0180-A	EMOP	RALO SIFONADO PVC RIGIDO (150X185)X75MM,EM PAVIMENTO TERREO, COM SAIDA DE 75MM,GRELHA REDONDA E PORTA-GRELHA,COMPREENDEND O:3,00M DE TUBO DE PVC DE 75MM E SUA LIGACAO AO RAMAL DE VEN TILACAO.FORNECIMENTO E INSTALACAO 0M, DE 75MM EDONDA E PORTA GRELHA, DE (150X185X75)MM USIVE	15	UN	1,0000000			
Insumo	02616	EMOP	TUBO DE PVC RIGIDO, PONTA/BOLSA COM VIRO LA, EM BARRAS DE 6,00M, DE 75MM	Material	UN	0,5000000	0,0000000		
Insumo	20039	EMOP	MAO-DE-OBRA DE BOMBEIRO HIDRAULICO DA CO NSTRUCAO CIVIL, INCLUSIVE ENCARGOS SOCIA IS DESONERADOS	Mão de Obra	H	1,0000000	3,0000000		
Insumo	02672	EMOP	RALO SIFONADO DE PVC RIGIDO, COM SAIDA D E 75MM, COM GRELHA REDONDA E PORTA GRELH A, DE (150X185X75)MM	Material	UN	1,0000000	0,0000000		
Insumo	02654	EMOP	CURVA 90° DE PVC CURTA PARA ESGOTO, DE 0 75MM	Material	UN	1,0000000	0,0000000		
Insumo	20132	EMOP	MAO-DE-OBRA DE SERVENTE DA CONSTRUCAO CI VIL, INCLUSIVE ENCARGOS SOCIAIS DESONERA DOS	Mão de Obra	H	1,0000000	3,0000000		
Insumo	02830	EMOP	ANEL DE BORRACHA, PARA TUBO DE PVC-ESGOT O PRIMARIO, DE 075MM	Material	UN	3,0000000	0,0000000		

MO sem LS => LS => 0,00 MO com LS =>

Valor do BDI
=>

ION - EMPRESA DE INFRAESTRUTURA E OBRAS DE NITERÓI
CNPJ: 32.104.465/0001-89

Quant. => 7,00 Preço Total =>

10.3	Código	Banco	Descrição	Tipo	Und	Quant.	Porcent.	Valor Unit	Total
Composição	15.004.0255-A	EMOP	BEBEDOURO ELETRICO, TIPO PRESSAO COM FILTRO INTERNO (EXCLUSIVE FORNECIMENTO DE APARELHO), COMPREENDENDO: 2 VARAS DE ELETRODUTO DE PVC DE 3/4", COM LUVAS, 10,00M DE FIO 2,5MM2, TOMADA DE EMBUTIR E CAIXA DE EMBUTIR, 4,00M DE TUBO PVC DE 25MM, 3,00M DE TUBO PVC DE 40MM, REGISTRO DE 3/4" E CONEXÕES. INSTALAÇÃO ATÉ O RALO EXISTENTE E ASSENTAMENTO NOS LADOS, DE 3/4" AS EXTREMIDADES, EM BARRAS DE 3 METROS, DE 3/4" BARRAS DE 6,00M, DE 40MM RIMENTO DE	15	UN	1,0000000			
Insumo	05103	EMOP	SOLVENTE (SOLUÇÃO LIMPADORA) P/CONEXÕES DE PVC, EM FRASCOS PLÁSTICOS DE 1000CM3	Material	UN	0,0800000	0,0000000		
Insumo	05780	EMOP	JOELHO 90° DE PVC SOLDÁVEL COM BUCHA DE LATÃO, DE 25MMX1/2"	Material	UN	1,0000000	0,0000000		
Insumo	04343	EMOP	TOMADA ELÉTRICA 2P+T, 20A/250V, PADRÃO BRASILEIRO, DE EMBUTIR, COM PLACA 4"X2"	Material	UN	1,0000000	0,0000000		
Insumo	05734	EMOP	JOELHO 90° DE PVC SOLDÁVEL, DE 25MM	Material	UN	2,0000000	0,0000000		
Insumo	02984	EMOP	RABICHO/LIGAÇÃO FLEXÍVEL EM PLÁSTICO COM SAÍDA DE 1/2" E COMPRIMENTO DE 30CM	Material	UN	1,0000000	0,0000000		
Insumo	20039	EMOP	MAO-DE-OBRA DE BOMBEIRO HIDRÁULICO DA CONSTRUÇÃO CIVIL, INCLUSIVE ENCARGOS SOCIAIS DESONERADOS	Mão de Obra	H	4,0000000	3,0000000		
Insumo	00285	EMOP	FIO C/ISOLAMENTO TERMOPLÁSTICO ANTICHAMA DE 750V, DE 02,5MM2	Material	M	10,0000000	0,0000000		
Insumo	20132	EMOP	MAO-DE-OBRA DE SERVENTE DA CONSTRUÇÃO CIVIL, INCLUSIVE ENCARGOS SOCIAIS DESONERADOS	Mão de Obra	H	5,0000000	3,0000000		
Insumo	05031	EMOP	TUBO DE PVC RÍGIDO SOLDÁVEL, PONTA/BOLSA C/VIOLA, EM BARRAS DE 6,00M, DE 25MM	Material	UN	1,0000000	0,0000000		
Insumo	05791	EMOP	JOELHO 90° DE PVC, PARA ESGOTO, DE 40MM	Material	UN	1,0000000	0,0000000		
Insumo	02614	EMOP	TUBO DE PVC RÍGIDO SOLDÁVEL, PONTA/BOLSA, PARA ESGOTO, EM BARRAS DE 6,00M, DE 40MM	Material	UN	1,0000000	0,0000000		
Insumo	20060	EMOP	MAO-DE-OBRA DE ELETRICISTA DA CONSTRUÇÃO CIVIL, INCLUSIVE ENCARGOS SOCIAIS DESONERADOS	Mão de Obra	H	1,0000000	3,0000000		
Insumo	04706	EMOP	JOELHO 45° DE PVC, PARA ESGOTO, DE 40MM	Material	UN	2,0000000	0,0000000		
Insumo	02341	EMOP	ELETRODUTO DE PVC PRETO, RÍGIDO ROSQUEÁVEL, COM ROSCA EM AMBAS EXTREMIDADES, EM BARRAS DE 3 METROS, DE 3/4"	Material	UN	2,0000000	0,0000000		
Insumo	05726	EMOP	ADAPTADOR DE PVC, SOLDÁVEL CURTO, COM BOLSA E ROSCA PARA REGISTRO, DE 25MMX3/4"	Material	UN	2,0000000	0,0000000		
Insumo	02643	EMOP	LUA DE PVC RÍGIDO ROSQUEÁVEL, PARA ELETRODUTO, DE 3/4"	Material	UN	2,0000000	0,0000000		
Insumo	02339	EMOP	ADESIVO PLÁSTICO PARA PVC RÍGIDO, EM BARRAS DE 75G	Material	UN	0,6000000	0,0000000		
Insumo	05750	EMOP	CAIXA DE LUZ DE PVC, DE 4"x2"	Material	UN	1,0000000	0,0000000		
Insumo	00702	EMOP	REGISTRO DE GAVETA BRUTO, DE 1ª QUALIDADE E COM ROSCA DE AMBOS OS LADOS, DE 3/4"	Material	UN	1,0000000	0,0000000		

MO sem LS =>

LS =>

0,00

MO com LS =>

ION - EMPRESA DE INFRAESTRUTURA E OBRAS DE NITERÓI
CNPJ: 32.104.465/0001-89

Valor do BDI
=>

Quant. => 1,00 Preço Total =>

10.4	Código	Banco	Descrição	Tipo	Und	Quant.	Porcent.	Valor Unit	Total
Composição	15.007.0504-A	EMOP	QUADRO DE DISTRIBUICAO DE ENERGIA, 100A, PARA DISJUNTORES TERM O-MAGNETICOS UNIPOLARES, DE EMBUTIR, COM PORTA E BARRAMENTOS D E FASE, NEUTRO E TERRA, TRIFASICO, PARA INSTALACAO DE ATÉ 18 DISJUNTORES COM DISPOSITIVO PARA CHAVE GERAL, FORNECIMENTO E CO LOCACAO TRIFASICO E NEUTRO, DISP.P/CHAVE GERAL, P/ATE 18 DISJUNTORES CARGOS SOCIAIS	15	UN	1,0000000			
Insumo	20132	EMOP	MAO-DE-OBRA DE SERVENTE DA CONSTRUCAO CI VIL, INCLUSIVE ENCARGOS SOCIAIS DESONERA DOS	Mão de Obra	H	3,0000000	3,0000000		
Insumo	02437	EMOP	QUADRO DE DISTRIBUICAO DE ENERGIA, 100A, D E EMBUTIR, BARRAMENTO TRIFASICO E NEUTRO, DISP.P/CHAVE GERAL, P/ATE 18 DISJUNTORES	Material	UN	1,0000000	0,0000000		
Insumo	20060	EMOP	MAO-DE-OBRA DE ELETRICISTA DA CONSTRUCAO CIVIL, INCLUSIVE ENCARGOS SOCIAIS DESONERADOS	Mão de Obra	H	3,0000000	3,0000000		

MO sem LS => LS => 0,00 MO com LS =>

Valor do BDI
=>

Quant. => 1,00 Preço Total =>

10.5	Código	Banco	Descrição	Tipo	Und	Quant.	Porcent.	Valor Unit	Total
Composição	15.007.0570-A	EMOP	DISJUNTOR TERMOMAGNETICO, MONOPOLAR, DE 10 A 32A, 3KA, MODELO DI N, TIPO C. FORNECIMENTO E COLOCACAO CARGOS SOCIAIS DESONERADOS GOS SOCIAIS DESONERADOS	15	UN	1,0000000			
Insumo	20060	EMOP	MAO-DE-OBRA DE ELETRICISTA DA CONSTRUCAO CIVIL, INCLUSIVE ENCARGOS SOCIAIS DESONERADOS	Mão de Obra	H	0,1250000	3,0000000		
Insumo	20132	EMOP	MAO-DE-OBRA DE SERVENTE DA CONSTRUCAO CI VIL, INCLUSIVE ENCARGOS SOCIAIS DESONERA DOS	Mão de Obra	H	0,1250000	3,0000000		
Insumo	02315	EMOP	DISJUNTOR, MONOPOLAR, DE 10 A 32A, 3KA, MODELO DIN, TIPO C	Material	UN	1,0000000	0,0000000		

MO sem LS => LS => 0,00 MO com LS =>

Valor do BDI
=>

Quant. => 12,00 Preço Total =>

10.6	Código	Banco	Descrição	Tipo	Und	Quant.	Porcent.	Valor Unit	Total
Composição	15.007.0572-A	EMOP	DISJUNTOR TERMOMAGNETICO, MONOPOLAR, DE 40 A 63A, 3KA, MODELO DI N, TIPO C. FORNECIMENTO E COLOCACAO CARGOS SOCIAIS DESONERADOS GOS SOCIAIS DESONERADOS	15	UN	1,0000000			
Insumo	00804	EMOP	DISJUNTOR, MONOPOLAR, DE 40 A 63A, 3KA, MODELO DIN, TIPO C	Material	UN	1,0000000	0,0000000		

ION - EMPRESA DE INFRAESTRUTURA E OBRAS DE NITERÓI
CNPJ: 32.104.465/0001-89

Insumo	20132	EMOP	MAO-DE-OBRA DE SERVENTE DA CONSTRUCAO CIVIL, INCLUSIVE ENCARGOS SOCIAIS DESONERADOS	Mão de Obra	H	0,1250000	3,0000000		
Insumo	20060	EMOP	MAO-DE-OBRA DE ELETRICISTA DA CONSTRUCAO CIVIL, INCLUSIVE ENCARGOS SOCIAIS DESONERADOS	Mão de Obra	H	0,1250000	3,0000000		

MO sem LS => LS => 0,00 MO com LS =>

Valor do BDI
=>

Quant. => 2,00 Preço Total =>

10.7	Código	Banco	Descrição	Tipo	Und	Quant.	Porcent.	Valor Unit	Total
Composição	15.007.0575-A	EMOP	DISJUNTOR TERMOMAGNETICO,BIPOLAR,DE 10 A 32A,3KA,MODELO DIN, TIPO C.FORNECIMENTO E COLOCACAO CARGOS SOCIAIS DESONERADOS GOS SOCIAIS DESONERADOS	15	UN	1,0000000			
Insumo	20060	EMOP	MAO-DE-OBRA DE ELETRICISTA DA CONSTRUCAO CIVIL, INCLUSIVE ENCARGOS SOCIAIS DESONERADOS	Mão de Obra	H	0,1375000	3,0000000		
Insumo	20132	EMOP	MAO-DE-OBRA DE SERVENTE DA CONSTRUCAO CIVIL, INCLUSIVE ENCARGOS SOCIAIS DESONERADOS	Mão de Obra	H	0,1375000	3,0000000		
Insumo	04326	EMOP	DISJUNTOR, BIPOLAR, DE 10A A 32A, 3KA, MODELO DIN, TIPO C	Material	UN	1,0000000	0,0000000		

MO sem LS => LS => 0,00 MO com LS =>

Valor do BDI
=>

Quant. => 2,00 Preço Total =>

10.8	Código	Banco	Descrição	Tipo	Und	Quant.	Porcent.	Valor Unit	Total
Composição	15.007.0605-A	EMOP	DISJUNTOR TERMOMAGNETICO,TRIPOLAR,DE 80 A 100A,3KA,MODELO DIN, TIPO C.FORNECIMENTO E COLOCACAO CARGOS SOCIAIS DESONERADOS GOS SOCIAIS DESONERADOS	15	UN	1,0000000			
Insumo	20060	EMOP	MAO-DE-OBRA DE ELETRICISTA DA CONSTRUCAO CIVIL, INCLUSIVE ENCARGOS SOCIAIS DESONERADOS	Mão de Obra	H	0,1500000	3,0000000		
Insumo	20132	EMOP	MAO-DE-OBRA DE SERVENTE DA CONSTRUCAO CIVIL, INCLUSIVE ENCARGOS SOCIAIS DESONERADOS	Mão de Obra	H	0,1500000	3,0000000		
Insumo	02441	EMOP	DISJUNTOR, TRIPOLAR, DE 80 A 100A, 3KA, MODELO DIN, TIPO C	Material	UN	1,0000000	0,0000000		

MO sem LS => LS => 0,00 MO com LS =>

Valor do BDI
=>

Quant. => 1,00 Preço Total =>

10.9	Código	Banco	Descrição	Tipo	Und	Quant.	Porcent.	Valor Unit	Total
------	--------	-------	-----------	------	-----	--------	----------	------------	-------

ION - EMPRESA DE INFRAESTRUTURA E OBRAS DE NITERÓI
CNPJ: 32.104.465/0001-89

Composição	15.008.0175-A	EMOP	CABO DE COBRE COM ISOLACAO SOLIDA EXTRUDADA,COM BAIXA EMISSAO DE FUMACA,UNIPOLAR,1X4MM2,ISOLAMENTO 0,6/1KV,COMPREENDENDO :PREPARO,CORTE E ENFIACAO EM ELETRODUTOS.FORNECIMENTO E COLOCACAO MACA, UNIPOLAR, 1X4MM2, ISOLAMENTO 0,6/1KV CARGOS SOCIAIS DESONERADOS GOS	15	M	1,0000000			
Insumo	20132	EMOP	MAO-DE-OBRA DE SERVENTE DA CONSTRUCAO CIVIL, INCLUSIVE ENCARGOS SOCIAIS DESONERADOS	Mão de Obra	H	0,0600000	3,0000000		
Insumo	20060	EMOP	MAO-DE-OBRA DE ELETRICISTA DA CONSTRUCAO CIVIL, INCLUSIVE ENCARGOS SOCIAIS DESONERADOS	Mão de Obra	H	0,0600000	3,0000000		
Insumo	11884	EMOP	CABO DE ISOLAMENTO SOLIDA EXTRUDADA, COM BAIXA EMISSAO DE FUMACA, UNIPOLAR, 1X4M M2, ISOLAMENTO 0,6/1KV	Material	M	1,0000000	0,0000000		

MO sem LS => LS => 0,00 MO com LS =>

Valor do BDI
=>

Quant. => 600,00 Preço Total =>

10.10	Código	Banco	Descrição	Tipo	Und	Quant.	Porcent.	Valor Unit	Total
Composição	15.008.0181-A	EMOP	CABO DE COBRE COM ISOLACAO SOLIDA EXTRUDADA,COM BAIXA EMISSAO DE FUMACA,UNIPOLAR,1X16MM2,ISOLAMENTO 0,6/1KV,COMPREENDENDO :PREPARO,CORTE E ENFIACAO EM ELETRODUTOS.FORNECIMENTO E COLOCACAO UNIPOLAR, 1X16MM2, ISOLAMENTO 0,6/1KV CARGOS SOCIAIS DESONERADOS GOS SOCIAIS	15	M	1,0000000			
Insumo	20132	EMOP	MAO-DE-OBRA DE SERVENTE DA CONSTRUCAO CIVIL, INCLUSIVE ENCARGOS SOCIAIS DESONERADOS	Mão de Obra	H	0,0900000	3,0000000		
Insumo	20060	EMOP	MAO-DE-OBRA DE ELETRICISTA DA CONSTRUCAO CIVIL, INCLUSIVE ENCARGOS SOCIAIS DESONERADOS	Mão de Obra	H	0,0900000	3,0000000		
Insumo	11887	EMOP	CABO DE COBRE SOLIDA EXTRUDADA, COM BAIXA EMISSAO DE FUMACA, UNIPOLAR, 1X16MM2, ISOLAMENTO 0,6/1KV	Material	M	1,0000000	0,0000000		

MO sem LS => LS => 0,00 MO com LS =>

Valor do BDI
=>

Quant. => 400,00 Preço Total =>

10.11	Código	Banco	Descrição	Tipo	Und	Quant.	Porcent.	Valor Unit	Total
Composição	15.015.0020-A	EMOP	INSTALACAO DE PONTO DE LUZ,EMBUTIDO NA LAJE,EQUIVALENTE A 2 VARAS DE ELETRODUTO DE PVC RIGIDO DE 3/4",12,00M DE FIO 2,5M M2,CAIXAS,CONEXOES,LUVAS,CURVA E INTERRUPTOR DE EMBUTIR COM PLACA FOSFORESCENTE,INCLUSIVE ABERTURA E FECHAMENTO DE RASGO EM ALVENARIA IMPLESAS EXTREMIDADES, EM BARRAS DE 3 METROS, DE 3/4" " CARGOS SOCIAIS DESONERADOS DOS GOS SOCIAIS	15	UN	1,0000000			
Composição Auxiliar	07.006.0025-B	EMOP	ARGAMASSA DE CIMENTO E SAIBRO,NO TRACO 1:8,PREPARO MECANICO 3%- DESGASTE DE FERRAMENTAS E EPI	7	m³	0,0300000	0,0000000		
Insumo	00115	EMOP	BUCHA E ARRUELA DE ALUMINIO PARA ELETRODUTO, DE 3/4"	Material	UN	4,0000000	0,0000000		
Insumo	20060	EMOP	MAO-DE-OBRA DE ELETRICISTA DA CONSTRUCAO CIVIL, INCLUSIVE ENCARGOS SOCIAIS DESONERADOS	Mão de Obra	H	4,0000000	3,0000000		

CNPJ: 32.104.465/0001-89

CNPJ: 32.104.465/0001-89

CNPJ: 32.104.465/0001-89

CNPJ: 32.104.465/0001-89

ION - EMPRESA DE INFRAESTRUTURA E OBRAS DE NITERÓI
CNPJ: 32.104.465/0001-89

Insumo	05750	EMOP	CAIXA DE LUZ DE PVC, DE 4"x2"	Material	UN	1,0000000	0,0000000		
Insumo	20060	EMOP	MAO-DE-OBRA DE ELETRICISTA DA CONSTRUCAO CIVIL, INCLUSIVE ENCARGOS SOCIAIS DESONERADOS	Mão de Obra	H	9,0000000	3,0000000		
Insumo	02368	EMOP	INTERRUPTOR DE EMBUTIR, FOSFORESCENTE, COM PLACA, DE 2 TECLAS PARALELAS	Material	UN	1,0000000	0,0000000		
MO sem LS =>						LS =>	0,00	MO com LS =>	
Valor do BDI =>						Quant. =>	9,00	Preço Total =>	

10.13	Código	Banco	Descrição	Tipo	Und	Quant.	Porcent.	Valor Unit	Total
Composição	15.015.0171-A	EMOP	INSTALACAO DE PONTO DE FORCA ATE 2CV,EQUIVALENTE A 2 VARAS D E ELETRODUTO DE PVC RIGIDO DE 1/2",20,00M DE FIO 2,5MM2,CAIXAS E CONEXOES EXTREMIDADES,EM BARRAS DE 3 METROS,DE 1/2" CARGOS SOCIAIS DESONERADOS	15	UN	1,0000000			
Insumo	20132	EMOP	MAO-DE-OBRA DE SERVENTE DA CONSTRUCAO CIVIL, INCLUSIVE ENCARGOS SOCIAIS DESONERADOS	Mão de Obra	H	9,0000000	3,0000000		
Insumo	02642	EMOP	LUA DE PVC RIGIDO ROSQUEAVEL, PARA ELETRODUTO, DE 1/2"	Material	UN	1,0000000	0,0000000		
Insumo	02338	EMOP	ELETRODUTO DE PVC PRETO,RIGIDO ROSQUEAVEL,COM ROSCA EM AMBAS EXTREMIDADES,EM BARRAS DE 3 METROS,DE 1/2"	Material	UN	2,0000000	0,0000000		
Insumo	20060	EMOP	MAO-DE-OBRA DE ELETRICISTA DA CONSTRUCAO CIVIL, INCLUSIVE ENCARGOS SOCIAIS DESONERADOS	Mão de Obra	H	9,0000000	3,0000000		
Insumo	00285	EMOP	FIO C/ISOLAMENTO TERMOPLASTICO ANTICHAMA DE 750V, DE 02,5MM2	Material	M	20,0000000	0,0000000		
Insumo	05750	EMOP	CAIXA DE LUZ DE PVC, DE 4"x2"	Material	UN	1,0000000	0,0000000		
Insumo	04266	EMOP	BUCHA E ARRUELA DE ALUMINIO PARA ELETRODUTO, DE 1/2"	Material	UN	4,0000000	0,0000000		
MO sem LS =>						LS =>	0,00	MO com LS =>	
Valor do BDI =>						Quant. =>	3,00	Preço Total =>	

10.14	Código	Banco	Descrição	Tipo	Und	Quant.	Porcent.	Valor Unit	Total
Composição	15.029.0011-A	EMOP	REGISTRO DE GAVETA BRUTO,COM DIAMETRO DE 3/4".FORNECIMENTO E COLOCACAO OS LADOS, DE 3/4" USIVE ENCARGOS SOCIAIS DESONERADOS	15	UN	1,0000000			
Insumo	20039	EMOP	MAO-DE-OBRA DE BOMBEIRO HIDRAULICO DA CONSTRUCAO CIVIL, INCLUSIVE ENCARGOS SOCIAIS DESONERADOS	Mão de Obra	H	0,6000000	3,0000000		
Insumo	20132	EMOP	MAO-DE-OBRA DE SERVENTE DA CONSTRUCAO CIVIL, INCLUSIVE ENCARGOS SOCIAIS DESONERADOS	Mão de Obra	H	0,6000000	3,0000000		
Insumo	00702	EMOP	REGISTRO DE GAVETA BRUTO, DE 1ª QUALIDADE COM ROSCA DE AMBOS OS LADOS, DE 3/4"	Material	UN	1,0000000	0,0000000		
MO sem LS =>						LS =>	0,00	MO com LS =>	

ION - EMPRESA DE INFRAESTRUTURA E OBRAS DE NITERÓI
CNPJ: 32.104.465/0001-89

Valor do BDI
=>

Quant. => 8,00 Preço Total =>

10.15	Código	Banco	Descrição	Tipo	Und	Quant.	Porcent.	Valor Unit	Total
Composição	15.029.0012-A	EMOP	REGISTRO DE GAVETA BRUTO,COM DIAMETRO DE 1".FORNECIMENTO E C OLOCAÇÃO OS LADOS, DE 1" USIVE ENCARGOS SOCIAIS DESONERADOS GOS SOCIAIS DESONERADOS	15	UN	1,0000000			
Insumo	00703	EMOP	REGISTRO DE GAVETA BRUTO, DE 1ª QUALIDADE E COM ROSCA DE AMBOS OS LADOS, DE 1"	Material	UN	1,0000000	0,0000000		
Insumo	20039	EMOP	MAO-DE-OBRA DE BOMBEIRO HIDRAULICO DA CO NSTRUÇÃO CIVIL, INCLUSIVE ENCARGOS SOCIAIS DESONERADOS	Mão de Obra	H	0,6000000	3,0000000		
Insumo	20132	EMOP	MAO-DE-OBRA DE SERVENTE DA CONSTRUÇÃO CIVIL, INCLUSIVE ENCARGOS SOCIAIS DESONERA DOS	Mão de Obra	H	0,6000000	3,0000000		

MO sem LS => LS => 0,00 MO com LS =>

Valor do BDI
=>

Quant. => 4,00 Preço Total =>

10.16	Código	Banco	Descrição	Tipo	Und	Quant.	Porcent.	Valor Unit	Total
Composição	15.036.0028-A	EMOP	TUBO DE PVC RIGIDO DE 25MM,SOLDAVEL,EXCLUSIVE CONEXOES,EMENDAS,ABERTURA E FECHAMENTO DE RASGO.FORNECIMENTO E ASSENTAMENTO O DE 6,00M, DE 025MM USIVE ENCARGOS SOCIAIS DESONERADOS GOS SOCIAIS DESONERADOS	15	M	1,0000000			
Insumo	20132	EMOP	MAO-DE-OBRA DE SERVENTE DA CONSTRUÇÃO CIVIL, INCLUSIVE ENCARGOS SOCIAIS DESONERA DOS	Mão de Obra	H	0,1500000	3,0000000		
Insumo	20039	EMOP	MAO-DE-OBRA DE BOMBEIRO HIDRAULICO DA CO NSTRUÇÃO CIVIL, INCLUSIVE ENCARGOS SOCIAIS DESONERADOS	Mão de Obra	H	0,1500000	3,0000000		
Insumo	02339	EMOP	ADESIVO PLASTICO PARA PVC RIGIDO, EM BIS NAGA DE 75G	Material	UN	0,1250000	0,0000000		
Insumo	05031	EMOP	TUBO DE PVC RIGIDO SOLDAVEL, PONTA/BOLSA C/VIOLA, EM BARRAS DE 6,00M, DE 025MM	Material	UN	0,1750000	0,0000000		

MO sem LS => LS => 0,00 MO com LS =>

Valor do BDI
=>

Quant. => 48,00 Preço Total =>

10.17	Código	Banco	Descrição	Tipo	Und	Quant.	Porcent.	Valor Unit	Total
Composição	15.036.0029-A	EMOP	TUBO DE PVC RIGIDO DE 32MM,SOLDAVEL,EXCLUSIVE CONEXOES,EMENDAS,ABERTURA E FECHAMENTO DE RASGO.FORNECIMENTO E ASSENTAMENTO O , DE 032MM USIVE ENCARGOS SOCIAIS DESONERADOS GOS SOCIAIS DESONERADOS	15	M	1,0000000			
Insumo	02339	EMOP	ADESIVO PLASTICO PARA PVC RIGIDO, EM BIS NAGA DE 75G	Material	UN	0,1300000	0,0000000		

ION - EMPRESA DE INFRAESTRUTURA E OBRAS DE NITERÓI
CNPJ: 32.104.465/0001-89

Insumo	20132	EMOP	MAO-DE-OBRA DE SERVENTE DA CONSTRUCAO CI VIL, INCLUSIVE ENCARGOS SOCIAIS DESONERA DOS	Mão de Obra	H	0,1600000	3,0000000		
Insumo	05692	EMOP	TUBO DE PVC RIGIDO SOLDAVEL, PONTA/BOLSA , EM BARRAS DE 6,00M, DE 032MM	Material	UN	0,1750000	0,0000000		
Insumo	20039	EMOP	MAO-DE-OBRA DE BOMBEIRO HIDRAULICO DA CO NSTRUCAO CIVIL, INCLUSIVE ENCARGOS SOCIA IS DESONERADOS	Mão de Obra	H	0,1600000	3,0000000		
MO sem LS =>						LS =>	0,00	MO com LS =>	
Valor do BDI =>									
						Quant. =>	24,00	Preço Total =>	

10.18	Código	Banco	Descrição	Tipo	Und	Quant.	Porcent.	Valor Unit	Total
Composição	15.038.0321-A	EMOP	JOELHO 45° SOLDAVEL, COM DIAMETRO DE 25MM.FORNECIMENTO	15	UN	1,0000000			
Insumo	05737	EMOP	JOELHO 45° DE PVC, SOLDAVEL, DE 25MM	Material	UN	1,0000000	0,0000000		
MO sem LS =>						LS =>	0,00	MO com LS =>	
Valor do BDI =>									
						Quant. =>	30,00	Preço Total =>	

10.19	Código	Banco	Descrição	Tipo	Und	Quant.	Porcent.	Valor Unit	Total
Composição	15.038.0322-A	EMOP	JOELHO 45° SOLDAVEL, COM DIAMETRO DE 32MM.FORNECIMENTO	15	UN	1,0000000			
Insumo	13004	EMOP	JOELHO 45° DE PVC, SOLDAVEL, DE 32MM	Material	UN	1,0000000	0,0000000		
MO sem LS =>						LS =>	0,00	MO com LS =>	
Valor do BDI =>									
						Quant. =>	20,00	Preço Total =>	

10.20	Código	Banco	Descrição	Tipo	Und	Quant.	Porcent.	Valor Unit	Total
Composição	15.038.0336-A	EMOP	JOELHO 90° SOLDAVEL, COM DIAMETRO DE 25MM.FORNECIMENTO	15	UN	1,0000000			
Insumo	05734	EMOP	JOELHO 90° DE PVC SOLDAVEL, DE 025MM	Material	UN	1,0000000	0,0000000		
MO sem LS =>						LS =>	0,00	MO com LS =>	
Valor do BDI =>									
						Quant. =>	20,00	Preço Total =>	

ION - EMPRESA DE INFRAESTRUTURA E OBRAS DE NITERÓI
CNPJ: 32.104.465/0001-89

10.21	Código	Banco	Descrição	Tipo	Und	Quant.	Porcent.	Valor Unit	Total
Composição	15.038.0356-A	EMOP	LUVA SOLDAVEL,COM DIAMETRO DE 25MM.FORNECIMENTO	15	UN	1,00000000			
Insumo	13023	EMOP	LUVA DE PVC, SOLDAVEL, DE 25MM	Material	UN	1,00000000	0,00000000		

MO sem LS => LS => 0,00 MO com LS =>

Valor do BDI
=>

Quant. => 20,00 Preço Total =>

10.22	Código	Banco	Descrição	Tipo	Und	Quant.	Porcent.	Valor Unit	Total
Composição	15.038.0357-A	EMOP	LUVA SOLDAVEL,COM DIAMETRO DE 32MM.FORNECIMENTO	15	UN	1,00000000			
Insumo	07149	EMOP	LUVA DE PVC RIGIDO, SOLDAVEL, DE 32MM	Material	UN	1,00000000	0,00000000		

MO sem LS => LS => 0,00 MO com LS =>

Valor do BDI
=>

Quant. => 20,00 Preço Total =>

10.23	Código	Banco	Descrição	Tipo	Und	Quant.	Porcent.	Valor Unit	Total
Composição	15.038.0386-A	EMOP	TE SOLDAVEL 90°,COM DIAMETRO DE 25MM.FORNECIMENTO	15	UN	1,00000000			
Insumo	05732	EMOP	TE 90° DE PVC RIGIDO SOLDAVEL, DE 025MM	Material	UN	1,00000000	0,00000000		

MO sem LS => LS => 0,00 MO com LS =>

Valor do BDI
=>

Quant. => 20,00 Preço Total =>

10.24	Código	Banco	Descrição	Tipo	Und	Quant.	Porcent.	Valor Unit	Total
Composição	15.038.0455-A	EMOP	JOELHO 90° SOLDAVEL E COM BUCHA DE LATAO,COM DIAMETRO DE 20M MX1/2".FORNECIMENTO	15	UN	1,00000000			
Insumo	05736	EMOP	JOELHO 90° DE PVC SOLDAVEL COM BUCHA DE LATAO, DE 20MMX1/2"	Material	UN	1,00000000	0,00000000		

MO sem LS => LS => 0,00 MO com LS =>

Valor do BDI
=>

Quant. => 20,00 Preço Total =>

11			COBERTURAS, ISOLAMENTOS E IMPERMEABILIZADOS						
----	--	--	---	--	--	--	--	--	--

ION - EMPRESA DE INFRAESTRUTURA E OBRAS DE NITERÓI
CNPJ: 32.104.465/0001-89

11.1	Código	Banco	Descrição	Tipo	Und	Quant.	Porcent.	Valor Unit	Total
Composição	16.001.0050-A	EMOP	MADEIRAMENTO PARA COBERTURA EM DUAS AGUAS EM TELHAS CERAMICA S,CONSTITUIDO DE CUMEEIRA E TERCAS DE 3"X4.1/2",CAIBROS DE 3 "X1.1/2",RIPAS DE 1,5X4CM,TUDO EM MADEIRA SERRADA,SEM TESOUR A OU PONTALETE,MEDIDO PELA AREA REAL DO MADEIRAMENTO.FORNECI MENTO E COLOCACAO QUIVALENTES, Nº12X12 A 18X30 NCARGOS SOCIAIS DESONERADOS GOS SOCIAIS DESONERADOS	16	m²	1,0000000			
Insumo	20046	EMOP	MAO-DE-OBRA DE CARPINTEIRO DE FORMA DE C ONCRETO, INCLUSIVE ENCARGOS SOCIAIS DESO NERADOS	Mão de Obra	H	1,2000000	3,0000000		
Insumo	02605	EMOP	MACARANDUBA EM RIPAS, DE (1,5x4)CM	Material	M	4,2400000	0,0000000		
Insumo	02604	EMOP	MACARANDUBA EM PECAS, DE 7,50X7,50CM (3" X3")	Material	M	0,2000000	0,0000000		
Insumo	00453	EMOP	PREGO COM OU SEM CABECA, EM CAIXAS DE 50 KG, OU QUANTIDADES EQUIVALENTES, Nº12X12 A 18X30	Material	KG	0,0400000	0,0000000		
Insumo	05434	EMOP	MACARANDUBA EM PECAS, DE 3,75X7,50CM (1. 1/2"X3")	Material	M	2,8200000	0,0000000		
Insumo	02603	EMOP	MACARANDUBA EM PECAS, DE 7,50X11,25CM (3 "X4.1/2")	Material	M	0,4000000	0,0000000		
Insumo	20132	EMOP	MAO-DE-OBRA DE SERVENTE DA CONSTRUCAO CI VIL, INCLUSIVE ENCARGOS SOCIAIS DESONERA DOS	Mão de Obra	H	1,2000000	3,0000000		

MO sem LS => LS => 0,00 MO com LS =>

Valor do BDI
=>

Quant. => 109,88 Preço Total =>

11.2	Código	Banco	Descrição	Tipo	Und	Quant.	Porcent.	Valor Unit	Total
Composição	16.001.0085-A	EMOP	PONTALETE DE MADEIRA SERRADA,EM PECAS DE 3"X3",VERTICAIS E H ORIZONTAIS,PARA COBERTURA DE TELHAS CERAMICAS,MEDIDO PELA AR EA REAL DA COBERTURA DO TELHADO.FORNECIMENTO E COLOCACAO 3MM QUIVALENTES, Nº12X12 A 18X30 NCARGOS SOCIAIS DESONERADOS GOS SOCIAIS DESONERADOS	16	m²	1,0000000			
Insumo	00453	EMOP	PREGO COM OU SEM CABECA, EM CAIXAS DE 50 KG, OU QUANTIDADES EQUIVALENTES, Nº12X12 A 18X30	Material	KG	0,0100000	0,0000000		
Insumo	20132	EMOP	MAO-DE-OBRA DE SERVENTE DA CONSTRUCAO CI VIL, INCLUSIVE ENCARGOS SOCIAIS DESONERA DOS	Mão de Obra	H	0,4000000	3,0000000		
Insumo	00029	EMOP	ACO CA-25, ESTIRADO, PRECO DE REVENDEDOR , NO DIAMETRO DE 06,3MM	Material	KG	0,0550000	0,0000000		
Insumo	02604	EMOP	MACARANDUBA EM PECAS, DE 7,50X7,50CM (3" X3")	Material	M	1,5500000	0,0000000		
Insumo	20046	EMOP	MAO-DE-OBRA DE CARPINTEIRO DE FORMA DE C ONCRETO, INCLUSIVE ENCARGOS SOCIAIS DESO NERADOS	Mão de Obra	H	0,4000000	3,0000000		

MO sem LS => LS => 0,00 MO com LS =>

Valor do BDI
=>

ION - EMPRESA DE INFRAESTRUTURA E OBRAS DE NITERÓI
CNPJ: 32.104.465/0001-89

Quant. => 109,88 Preço Total =>

11.3	Código	Banco	Descrição	Tipo	Und	Quant.	Porcent.	Valor Unit	Total
Composição	16.004.0050-A	EMOP	CALHA DE BEIRAL,SEMI-CIRCULAR DE PVC,DN 125,EXCLUSIVE CONDUTORES (VIDE ITEM 16.004.0055).FORNECIMENTO E COLOCACAO TA DA X88)MM PVC, DE DN=125MM NCARGOS SOCIAIS DESONERADOS GOS	16	M	1,0000000			
Insumo	05448	EMOP	SUPORTE ZINCADO DOBRADO, P/CALHA DE BEIR AL, SEMI-CIRCULAR DE PVC, DE DN=125MM	Material	UN	1,5500000	0,0000000		
Insumo	05447	EMOP	BOCAL PARA CALHA DE BEIRAL, SEMI-CIRCULA R DE PVC, DE DN=(125X88)MM	Material	UN	0,3300000	0,0000000		
Insumo	05445	EMOP	CALHA DE PVC PARA BEIRAL, DE DN=125MM, C OM 3,00M	Material	UN	0,3600000	0,0000000		
Insumo	20046	EMOP	MAO-DE-OBRA DE CARPINTEIRO DE FORMA DE C ONCRETO, INCLUSIVE ENCARGOS SOCIAIS DESO NERADOS	Mão de Obra	H	0,4400000	3,0000000		
Insumo	05446	EMOP	EMENDA DE PVC PARA CALHA DE BEIRAL, DN=1 25MM	Material	UN	0,2200000	0,0000000		
Insumo	05444	EMOP	CABECEIRA DE PVC PARA CALHA BEIRAL, DN D E 125MM, TIPO ESQUERDA	Material	UN	0,1100000	0,0000000		
Insumo	20132	EMOP	MAO-DE-OBRA DE SERVENTE DA CONSTRUCAO CI VIL, INCLUSIVE ENCARGOS SOCIAIS DESONERA DOS	Mão de Obra	H	0,4400000	3,0000000		
Insumo	05443	EMOP	CABECEIRA DE PVC PARA CALHA BEIRAL, DN D DE 125MM, TIPO DIREITA	Material	UN	0,1100000	0,0000000		
Insumo	05904	EMOP	PARAFUSO FERRO, ROSCA SOBERBA, CABECA CH ATA, DE (3,2X20)MM	Material	UN	3,0000000	0,0000000		
Insumo	05449	EMOP	VEDACAO PARA CALHA DE BEIRAL DE PVC, DE DN=125MM	Material	UN	0,4400000	0,0000000		

MO sem LS =>

LS =>

0,00

MO com LS =>

Valor do BDI
=>

Quant. => 16,50 Preço Total =>

11.4	Código	Banco	Descrição	Tipo	Und	Quant.	Porcent.	Valor Unit	Total
Composição	16.004.0055-A	EMOP	CONDUTOR CIRCULAR PARA CALHA DE BEIRAL DE PVC,DN 88,INCLUSIV E CONEXOES.FORNECIMENTO E COLOCACAO NCARGOS SOCIAIS DESONERADOS GOS SOCIAIS DESONERADOS	16	M	1,0000000			
Insumo	05906	EMOP	PARAFUSO FERRO, ROSCA SOBERBA, CABECA CH ATA, DE (3,8X30)MM	Material	UN	1,3000000	0,0000000		
Insumo	02339	EMOP	ADESIVO PLASTICO PARA PVC RIGIDO, EM BIS NAGA DE 75G	Material	UN	0,1000000	0,0000000		
Insumo	05450	EMOP	ABRACADEIRA CIRCULAR, PARA CALHA DE BEIR AL, DE PVC DE 88MM	Material	UN	0,6600000	0,0000000		
Insumo	20046	EMOP	MAO-DE-OBRA DE CARPINTEIRO DE FORMA DE C ONCRETO, INCLUSIVE ENCARGOS SOCIAIS DESO NERADOS	Mão de Obra	H	0,1900000	3,0000000		
Insumo	05880	EMOP	BUCHA DE NYLON, TIPO S-05	Material	UN	1,3000000	0,0000000		
Insumo	05451	EMOP	JOELHO 90° CIRCULAR DE PVC, PARA CALHA D E BEIRAL, DE 88MM	Material	UN	0,3300000	0,0000000		
Insumo	05454	EMOP	JOELHO 60° CIRCULAR DE PVC, PARA CALHA D E BEIRAL, DE 88MM	Material	UN	0,6600000	0,0000000		

ION - EMPRESA DE INFRAESTRUTURA E OBRAS DE NITERÓI
CNPJ: 32.104.465/0001-89

Insumo	05452	EMOP	CONDUTOR CIRCULAR, PARA CALHA DE BEIRAL DE PVC, DE 88MM	Material	UN	0,3600000	0,0000000		
Insumo	20132	EMOP	MAO-DE-OBRA DE SERVENTE DA CONSTRUCAO CIVIL, INCLUSIVE ENCARGOS SOCIAIS DESONERA DOS	Mão de Obra	H	0,1900000	3,0000000		

MO sem LS => LS => 0,00 MO com LS =>

Valor do BDI
=>

Quant. => 18,00 Preço Total =>

11.5	Código	Banco	Descrição	Tipo	Und	Quant.	Porcent.	Valor Unit	Total
Composição	16.005.0050-A	EMOP	RUFO EM GALVALUME,COM ACABAMENTO EM VERNIZ NAS 2 FACES,TRAPEZOIDAL OU ONDULADA,MEDINDO APROXIMADAMENTE (1265X600X0,5)MM. FORNECIMENTO E COLOCACAO S AS FACES, MEDIDAS APROXIMADAS DE (1265X600X0,5)MM USIVE ENCARGOS	16	M	1,0000000			
Insumo	20039	EMOP	MAO-DE-OBRA DE BOMBEIRO HIDRAULICO DA CONSTRUCAO CIVIL, INCLUSIVE ENCARGOS SOCIAIS DESONERADOS	Mão de Obra	H	0,6700000	3,0000000		
Insumo	11067	EMOP	RUFO DE GALVALUME, TRAPEZOIDAL, ACABAMENTO EM VERNIZ EM AMBAS AS FACES, MEDIDAS APROXIMADAS DE (1265X600X0,5)MM	Material	M	1,1000000	0,0000000		
Insumo	20132	EMOP	MAO-DE-OBRA DE SERVENTE DA CONSTRUCAO CIVIL, INCLUSIVE ENCARGOS SOCIAIS DESONERA DOS	Mão de Obra	H	1,3300000	3,0000000		
Insumo	20115	EMOP	MAO-DE-OBRA DE PEDREIRO, INCLUSIVE ENCARGOS SOCIAIS DESONERADOS	Mão de Obra	H	0,6700000	3,0000000		

MO sem LS => LS => 0,00 MO com LS =>

Valor do BDI
=>

Quant. => 43,20 Preço Total =>

11.6	Código	Banco	Descrição	Tipo	Und	Quant.	Porcent.	Valor Unit	Total
Composição	16.005.0075-A	EMOP	COBERTURA TERMO-ISOLANTE,DUPLA,TRAPEZOIDAL,GALVALUME 0,40MM, P/USO ONDE SE REQUER CONFORTO TERMICO,DUPLA ESTANQUEIDADE LATERAL,S/PINTURA,RECHEIO DE POLIESTIRENO EXPANDIDO(EPS ALTURA =40MM)C/RETARDANTE A CHAMA E DENSIDADE CONFORME ABNT NBR-11. 752,LARGURA UTIL DE 0,99M,COMPRIMENTO ATE 12,00M,INCL.ACESSORIOS P/FIXACAO,ALTURA TOTAL 78,8MM.FORNECIMENTO E COLOCACAO AS DE 1/4" X 400MM, COM VEDACAO AMBAS AS FACES, MEDIDAS APROXIMADAS DE	16	m²	1,0000000			
Insumo	20103	EMOP	MAO-DE-OBRA DE MONTADOR B (MENOR CATEGORIA QUE O MONTADOR A), INCLUSIVE ENCARGOS SOCIAIS DESONERADOS	Mão de Obra	H	0,2200000	3,0000000		
Insumo	07264	EMOP	HASTE DE FIXACAO PARA TELHAS METALICAS COM MEDIDAS APROXIMADAS DE 1/4" X 400MM, COM VEDACAO	Material	UN	1,5000000	0,0000000		
Insumo	11096	EMOP	TELHA TERMO-ISOLANTE PARA MONTAGEM TRAPEZOIDAL, DE GALVALUME DE 0,40MM, COM DUPLA ESTANQUEIDADE LATERAL	Material	m²	1,0000000	0,0000000		
Insumo	20132	EMOP	MAO-DE-OBRA DE SERVENTE DA CONSTRUCAO CIVIL, INCLUSIVE ENCARGOS SOCIAIS DESONERA DOS	Mão de Obra	H	0,8800000	3,0000000		

ION - EMPRESA DE INFRAESTRUTURA E OBRAS DE NITERÓI
CNPJ: 32.104.465/0001-89

Insumo	11069	EMOP	CUMEEIRA DE GALVALUME, TRAPEZOIDAL, ACABAMENTO EM VERNIZ EM AMBAS AS FACES, MEDIAS APROXIMADAS DE (1265X2X300X0,5)MM	Material	M	0,2100000	0,0000000		
Insumo	11095	EMOP	RUFO DE GALVALUME, TRAPEZOIDAL, 2 ABAS DE 0,30CM, EM CHAPA COM ESPESSURA APROXIMADA DE 0,7MM	Material	M	0,2000000	0,0000000		

MO sem LS => LS => 0,00 MO com LS =>

Valor do BDI
=>

Quant. => 109,88 Preço Total =>

11.7	Código	Banco	Descrição	Tipo	Und	Quant.	Porcent.	Valor Unit	Total
Composição	16.007.0023-A	EMOP	CUMEEIRA EM CHAPA DE ACO GALVANIZADO, COM ESPESSURA DE 0,5MM, 0,30M DE ABA PARA CADA LADO, PARA TELHAS TRAPEZOIDAIS. FORNECIMENTO E COLOCACAO PADRAO, PRECO DE REVENDEDOR, COM ESPESSURA DE 0,5MM ENCARGOS SOCIAIS	16	M	1,0000000			
Insumo	20046	EMOP	MAO-DE-OBRA DE CARPINTEIRO DE FORMA DE CONCRETO, INCLUSIVE ENCARGOS SOCIAIS DESONERADOS	Mão de Obra	H	0,3000000	3,0000000		
Insumo	00160	EMOP	CHAPA DE ACO CARBONO, GALVANIZADA, PARA USOS GERAIS, TAMANHO PADRAO, PRECO DE REVENDEDOR, COM ESPESSURA DE 0,5MM	Material	KG	4,8600000	2,0000000		
Insumo	20132	EMOP	MAO-DE-OBRA DE SERVENTE DA CONSTRUCAO CIVIL, INCLUSIVE ENCARGOS SOCIAIS DESONERADOS	Mão de Obra	H	0,3000000	3,0000000		

MO sem LS => LS => 0,00 MO com LS =>

Valor do BDI
=>

Quant. => 8,20 Preço Total =>

12			PINTURAS						
12.1	Código	Banco	Descrição	Tipo	Und	Quant.	Porcent.	Valor Unit	Total
Composição	17.018.0060-A	EMOP	PREPARO DE SUPERFICIES NOVAS, COM REVESTIMENTO LISO INTERNO OU EXTERNO, INCLUSIVE LIMPEZA, UMA DEMAO DE SELADOR ACRILICO, DUAS DEMAS DE MASSA ACRILICA E LIXAMENTOS NECESSARIOS COR BRANCA S GOS SOCIAIS DESONERADOS	17	m²	1,0000000			
Insumo	14496	EMOP	LIXA PARA MASSA	Material	UN	1,5000000	0,0000000		
Insumo	20132	EMOP	MAO-DE-OBRA DE SERVENTE DA CONSTRUCAO CIVIL, INCLUSIVE ENCARGOS SOCIAIS DESONERADOS	Mão de Obra	H	0,3375000	3,0000000		
Insumo	03874	EMOP	MASSA ACRILICA, EM BALDES DE 18 LITROS	Material	UN	0,0460000	0,0000000		
Insumo	06028	EMOP	SELADOR PIGMENTADO A BASE DE RESINA ACRILICA MODIFICADA, NA COR BRANCA	Material	GL	0,0400000	0,0000000		
Insumo	20118	EMOP	MAO-DE-OBRA DE PINTOR, INCLUSIVE ENCARGOS SOCIAIS DESONERADOS	Mão de Obra	H	0,6750000	3,0000000		

MO sem LS => LS => 0,00 MO com LS =>

ION - EMPRESA DE INFRAESTRUTURA E OBRAS DE NITERÓI
CNPJ: 32.104.465/0001-89

Valor do BDI
=>

Quant. => 1.248,16 Preço Total =>

12.2	Código	Banco	Descrição	Tipo	Und	Quant.	Porcent.	Valor Unit	Total
Composição	17.018.0080-A	EMOP	PINTURA COM TINTA LATEX,CLASSIFICACAO STANDARD,CONFORME ABNT NBR 15079,PARA EXTERIOR,INCLUSIVE LIXAMENTOS,LIMPEZA,UMA DE MAO DE SELADOR ACRILICO E DUAS DEMAOS DE ACABAMENTO COR BRANCA COLORIDA, EM BALDES DE 18 LITROS S GOS SOCIAIS DESONERADOS	17	m²	1,0000000			
Insumo	06028	EMOP	SELADOR PIGMENTADO A BASE DE RESINA ACRI LICA MODIFICADA, NA COR BRANCA	Material	GL	0,0300000	0,0000000		
Insumo	20118	EMOP	MAO-DE-OBRA DE PINTOR, INCLUSIVE ENCARGO S SOCIAIS DESONERADOS	Mão de Obra	H	0,3500000	3,0000000		
Insumo	14496	EMOP	LIXA PARA MASSA	Material	UN	0,5000000	0,0000000		
Insumo	07603	EMOP	TINTA LATEX STANDARD PARA EXTERIOR/INTER IOR, FOSCA BRANCA OU COLORIDA, EM BALDES DE 18 LITROS	Material	UN	0,0120000	0,0000000		
Insumo	20132	EMOP	MAO-DE-OBRA DE SERVENTE DA CONSTRUCAO CI VIL, INCLUSIVE ENCARGOS SOCIAIS DESONERA DOS	Mão de Obra	H	0,1750000	3,0000000		

MO sem LS => LS => 0,00 MO com LS =>

Valor do BDI
=>

Quant. => 1.248,16 Preço Total =>

12.3	Código	Banco	Descrição	Tipo	Und	Quant.	Porcent.	Valor Unit	Total
Composição	17.040.0024-A	EMOP	PINTURA DE PISO CIMENTADO LISO COM TINTA 100% ACRILICA,INCLU SIVE LIXAMENTO,LIMPEZA E TRES DEMAOS DE ACABAMENTO APLICADAS A ROLO DE LA,DILUICAO EM AGUA A 20% S GOS SOCIAIS DESONERADOS	17	m²	1,0000000			
Insumo	20118	EMOP	MAO-DE-OBRA DE PINTOR, INCLUSIVE ENCARGO S SOCIAIS DESONERADOS	Mão de Obra	H	0,3000000	3,0000000		
Insumo	06011	EMOP	TINTA ACRILICA PARA PISO	Material	GL	0,0775000	0,0000000		
Insumo	20132	EMOP	MAO-DE-OBRA DE SERVENTE DA CONSTRUCAO CI VIL, INCLUSIVE ENCARGOS SOCIAIS DESONERA DOS	Mão de Obra	H	0,1500000	3,0000000		
Insumo	02385	EMOP	LIXA D'AGUA Nº 100	Material	UN	0,5000000	0,0000000		

MO sem LS => LS => 0,00 MO com LS =>

Valor do BDI
=>

Quant. => 20,58 Preço Total =>

13			APARELHOS HIDRA., SANIT., ELET., MECAN. E ESPORTIVOS						
----	--	--	--	--	--	--	--	--	--

ION - EMPRESA DE INFRAESTRUTURA E OBRAS DE NITERÓI
CNPJ: 32.104.465/0001-89

13.1	Código	Banco	Descrição	Tipo	Und	Quant.	Porcent.	Valor Unit	Total
Composição	18.002.0019-A	EMOP	LAVATORIO DE LOUCA BRANCA TIPO POPULAR,SEM LADRAO.COM MEDIDA S EM TORNO (55X45)CM,INCLUSIVE ACESSORIOS DE FIXACAO,TORNEIR A PARA LAVATORIO TIPO BANCA 1193 OU SIMILAR DE 1/2" EM METAL CROMADO E VALVULA DE ESCOAMENTO,SIFAO E RABICHO EM PVC.FORN ECIMENTO RIMENTO DE 30CM (55X45)CM HAS E ARRUELAS	18	UN	1,0000000			
Insumo	14789	EMOP	KIT DE ACESSORIOS PARA FIXACAO, COMPREEN DENDO PARAFUSOS, BUCHAS E ARRUELAS	Material	UN	1,0000000	0,0000000		
Insumo	05555	EMOP	LAVATORIO DE LOUCA BRANCA, PADRAO POPULA R, MEDINDO EM TORNO DE (55X45)CM	Material	UN	1,0000000	0,0000000		
Insumo	03902	EMOP	TORNEIRA PARA LAVATORIO TIPO BANCA, 1193 OU SIMILAR DE 1/2"	Material	UN	1,0000000	0,0000000		
Insumo	07006	EMOP	SIFAO FLEXIVEL EM PVC, DE 1"X40MM, PARA PIA OU LAVATORIO	Material	UN	1,0000000	0,0000000		
Insumo	02355	EMOP	VALVULA DE ESCOAMENTO, P/LAVATORIO, 1603 , EM METAL CROMADO, DE 1"	Material	UN	1,0000000	0,0000000		
Insumo	02984	EMOP	RABICHO/LIGAÇÃO FLEXIVEL EM PLASTICO COM SAIDA DE 1/2" E COMPRIMENTO DE 30CM	Material	UN	1,0000000	0,0000000		

MO sem LS => LS => 0,00 MO com LS =>

Valor do BDI
=>

Quant. => 5,00 Preço Total =>

13.2	Código	Banco	Descrição	Tipo	Und	Quant.	Porcent.	Valor Unit	Total
Composição	18.002.0065-A	EMOP	BACIA SANITARIA DE LOUCA BRANCA,COM CAIXA ACOPLADA,PADRAO POPULAR,INCLUSIVE ASSENTO PLASTICO PADRAO POPULAR,RABICHO EM P VC,ANEL DE VEDACAO E ACESSORIOS DE FIXACAO.FORNECIMENTO RIMENTO DE 30CM HAS E ARRUELAS POPULAR	18	UN	1,0000000			
Insumo	40016	EMOP	CAIXA ACOPLADA DE LOUCA BRANCA, PARA BAC IA SANITARIA	Material	UN	1,0000000	0,0000000		
Insumo	14789	EMOP	KIT DE ACESSORIOS PARA FIXACAO, COMPREEN DENDO PARAFUSOS, BUCHAS E ARRUELAS	Material	UN	1,0000000	0,0000000		
Insumo	40026	EMOP	ANEL DE VEDACAO PARA BACIA SANITARIA	Material	UN	1,0000000	0,0000000		
Insumo	03944	EMOP	ASSENTO PLASTICO, PARA BACIA SANITARIA, PADRAO POPULAR	Material	UN	1,0000000	0,0000000		
Insumo	02984	EMOP	RABICHO/LIGAÇÃO FLEXIVEL EM PLASTICO COM SAIDA DE 1/2" E COMPRIMENTO DE 30CM	Material	UN	1,0000000	0,0000000		
Insumo	40028	EMOP	BACIA SANITARIA DE LOUCA BRANCA, PARA CA IXA ACOPLADA, PADRAO POPULAR	Material	UN	1,0000000	0,0000000		

MO sem LS => LS => 0,00 MO com LS =>

Valor do BDI
=>

Quant. => 6,00 Preço Total =>

13.3	Código	Banco	Descrição	Tipo	Und	Quant.	Porcent.	Valor Unit	Total
------	--------	-------	-----------	------	-----	--------	----------	------------	-------

ION - EMPRESA DE INFRAESTRUTURA E OBRAS DE NITERÓI
CNPJ: 32.104.465/0001-89

Composição	18.005.0010-A	EMOP	SABONETEIRA EM PLASTICO ABS,PARA SABONETE LIQUIDO.FORNECIMENTO E COLOCACAO ERADOS	18	UN	1,0000000			
Insumo	20087	EMOP	MAO-DE-OBRA DE LADRILHEIRO, INCLUSIVE EN CARGOS SOCIAIS DESONERADOS	Mão de Obra	H	0,5000000	3,0000000		
Insumo	13107	EMOP	SABONETEIRA PLASTICA ABS,P/SABONETE LIQUIDO	Material	UN	1,0000000	0,0000000		

MO sem LS => LS => 0,00 MO com LS =>

Valor do BDI
=>

Quant. => 5,00 Preço Total =>

13.4	Código	Banco	Descrição	Tipo	Und	Quant.	Porcent.	Valor Unit	Total
Composição	18.005.0012-A	EMOP	PORTA-TOALHA DE PAPEL EM PLASTICO ABS.FORNECIMENTO E COLOCACAO ERADOS	18	UN	1,0000000			
Insumo	13108	EMOP	PORTA-TOALHA DE PAPEL,EM PLASTICO ABS	Material	UN	1,0000000	0,0000000		
Insumo	20087	EMOP	MAO-DE-OBRA DE LADRILHEIRO, INCLUSIVE EN CARGOS SOCIAIS DESONERADOS	Mão de Obra	H	0,5000000	3,0000000		

MO sem LS => LS => 0,00 MO com LS =>

Valor do BDI
=>

Quant. => 5,00 Preço Total =>

13.5	Código	Banco	Descrição	Tipo	Und	Quant.	Porcent.	Valor Unit	Total
Composição	18.005.0013-A	EMOP	PORTA PAPEL HIGIENICO EM PLASTICO ABS.FORNECIMENTO E COLOCACAO ERADOS	18	UN	1,0000000			
Insumo	13109	EMOP	PORTA-PAPEL HIGIENICO,EM PLASTICO ABS	Material	UN	1,0000000	0,0000000		
Insumo	20087	EMOP	MAO-DE-OBRA DE LADRILHEIRO, INCLUSIVE EN CARGOS SOCIAIS DESONERADOS	Mão de Obra	H	0,5000000	3,0000000		

MO sem LS => LS => 0,00 MO com LS =>

Valor do BDI
=>

Quant. => 6,00 Preço Total =>

13.6	Código	Banco	Descrição	Tipo	Und	Quant.	Porcent.	Valor Unit	Total
Composição	18.016.0040-A	EMOP	CUBA DE ACO INOXIDAVEL,MEDINDO APROXIMADAMENTE (500X400X200)MM,EM CHAPA 20.304,VALVULA DE ESCOAMENTO TIPO AMERICANA 1623 ,SIFAO 1680 1.1/2" X 1.1/2",EXCLUSIVE TORNEIRA.FORNECIMENTO E COLOCACAO IMADAMENTE (500X400X200)MM, CHAPA 20/304 ADO, DE 1.1/2"X3.3/4" DOS GOS SOCIAIS DESONERADOS	18	UN	1,0000000			
Insumo	20115	EMOP	MAO-DE-OBRA DE PEDREIRO, INCLUSIVE ENCAR GOS SOCIAIS DESONERADOS	Mão de Obra	H	0,7000000	3,0000000		

ION - EMPRESA DE INFRAESTRUTURA E OBRAS DE NITERÓI
CNPJ: 32.104.465/0001-89

Insumo	20132	EMOP	MAO-DE-OBRA DE SERVENTE DA CONSTRUCAO CI VIL, INCLUSIVE ENCARGOS SOCIAIS DESONERA DOS	Mão de Obra	H	0,7000000	3,0000000		
Insumo	02592	EMOP	CUBA DE ACO INOXIDAVEL, CHAPA 20/304, SI MPLES, MEDINDO APROXIMADAMENTE (500X400X 200)MM, CHAPA 20/304	Material	UN	1,0000000	0,0000000		
Insumo	02356	EMOP	SIFAO EM METAL CROMADO, DE 1.1/2"X1.1/2"	Material	UN	1,0000000	0,0000000		
Insumo	02593	EMOP	VALVULA DE ESCOAMENTO, P/PIA DE COZINHA, 1623, EM METAL CROMADO, DE 1.1/2"X3.3/4 "	Material	UN	1,0000000	0,0000000		

MO sem LS => LS => 0,00 MO com LS =>

Valor do BDI
=>

Quant. => 2,00 Preço Total =>

13.7	Código	Banco	Descrição	Tipo	Und	Quant.	Porcent.	Valor Unit	Total
Composição	18.021.0040-A	EMOP	RESERVATORIO APOIADO PARA ARMAZENAMENTO DE AGUA POTAVEL OU P ARA APROVEITAMENTO DE AGUA DA CHUVA AAC,EM FIBRA DE VIDRO OU POLIETILENO,COM CAPACIDADE EM TORNO DE 1500L,INCLUSIVE TAMP A DE VEDACAO COM ESCOTILHA E FIXADORES,CONFORME ABNT NBR 155 27,12217 E 8220.FORNECIMENTO E DE 1500 LITROS	18	UN	1,0000000			
Insumo	00785	EMOP	CAIXA D'AGUA DE FIBRA DE VIDRO OU POLIET ILENO, COM CAPACIDADE DE 1500 LITROS	Material	UN	1,0000000	0,0000000		

MO sem LS => LS => 0,00 MO com LS =>

Valor do BDI
=>

Quant. => 2,00 Preço Total =>

13.8	Código	Banco	Descrição	Tipo	Und	Quant.	Porcent.	Valor Unit	Total
Composição	18.025.0005-A	EMOP	BEBEDOURO PURIFICADOR,DE COLUNA,EM ACO INOXIDAVEL,MODELO PRE SSAO,COM 2 TORNEIRAS,VAZAO MINIMA DE 30L/H,CONFORME ABNT NBR 16236.FORNECIMENTO RAS,V.MINIMA 30L/H,ABNT NBR16236	18	UN	1,0000000			
Insumo	02399	EMOP	BEBEDOURO PURIFICADOR,COLUNA,ACO INOXIDA VEL,PRESSAO,2 TORNEIRAS,V.MINIMA 30L/H,A BNT NBR16236	Material	UN	1,0000000	0,0000000		

MO sem LS => LS => 0,00 MO com LS =>

Valor do BDI
=>

Quant. => 1,00 Preço Total =>

13.9	Código	Banco	Descrição	Tipo	Und	Quant.	Porcent.	Valor Unit	Total
------	--------	-------	-----------	------	-----	--------	----------	------------	-------

ION - EMPRESA DE INFRAESTRUTURA E OBRAS DE NITERÓI
CNPJ: 32.104.465/0001-89

Composição	18.081.0020-A	EMOP	BANCA SECA DE GRANITO CINZA CORUMBA,COM 2CM DE ESPESSURA E 6 0CM DE LARGURA,SOBRE APOIOS DE ALVENARIA DE MEIA VEZ E VERGA DE CONCRETO,SEM REVESTIMENTO.FORNECIMENTO E COLOCACAO 60CM DE LARGURA DOS GOS SOCIAIS DESONERADOS	18	M	1,0000000			
Composição Auxiliar	11.013.0003-B	EMOP	VERGAS DE CONCRETO ARMADO PARA ALVENARIA,COM APROVEITAMENTO DA MADEIRA POR 10 VEZES 3%-DESGASTE DE FERRAMENTAS E EPI	11	m³	0,0200000	0,0000000		
Composição Auxiliar	12.003.0075-B	EMOP	ALVENARIA DE TIJOLOS CERAMICOS FURADOS 10X20X20CM,ASSENTES COM ARGAMASSA DE CIMENTO E SAIBRO,NO TRACO 1:8,EM PAREDES DE MEIA VEZ(0,10M),DE SUPERFICIE CORRIDA,ATE 3,00M DE ALTURA E MEDIDA PELA AREA REAL 3%-DESGASTE DE FERRAMENTAS E EPI	12	m²	0,7200000	0,0000000		
Insumo	13347	EMOP	BANCA SECA DE GRANITO CINZA CORUMBA, COM 2CM DE ESPESSURA E 60CM DE LARGURA	Material	M	1,0000000	0,0000000		
Insumo	20115	EMOP	MAO-DE-OBRA DE PEDREIRO, INCLUSIVE ENCAR GOS SOCIAIS DESONERADOS	Mão de Obra	H	0,4200000	3,0000000		
Insumo	20132	EMOP	MAO-DE-OBRA DE SERVENTE DA CONSTRUCAO CIVIL, INCLUSIVE ENCARGOS SOCIAIS DESONERA DOS	Mão de Obra	H	0,4200000	3,0000000		

MO sem LS => LS => 0,00 MO com LS =>

Valor do BDI
=>

Quant. => 6,20 Preço Total =>

13.10	Código	Banco	Descrição	Tipo	Und	Quant.	Porcent.	Valor Unit	Total
Composição	18.081.0050-A	EMOP	BANCA DE GRANITO CINZA CORUMBA,COM 2CM DE ESPESSURA,COM ABERTURA PARA 1 CUBA (EXCLUSIVE ESTA),SOBRE APOIOS DE ALVENARIA DE MEIA VEZ E VERGA DE CONCRETO,SEM REVESTIMENTO.FORNECIMENTO E COLOCACAO ESSURA E 1 ABERTURA PARA CUBA(EXCLUSIVE CUBA) DOS GOS SOCIAIS DESONERADOS	18	m²	1,0000000			
Auxiliar	Assinado digitalmente por:		REVESTIMENTO.FORNECIMENTO E COLOCACAO ESSURA E 1 ABERTURA PARA CUBA(EXCLUSIVE CUBA) DOS GOS SOCIAIS DESONERADOS	11	m³	0,0250000	0,0000000		
	Fernando de Abreu Ciambarella ☎815.837-☎ Data: 29/01/2026 14:35		VERGAS DE CONCRETO ARMADO PARA ALVENARIA,COM APROVEITAMENTO DA MADEIRA POR 10 VEZES 3%-DESGASTE DE FERRAMENTAS E EPI	12	m²	1,0000000	0,0000000		
			ALVENARIA DE TIJOLOS CERAMICOS FURADOS 10X20X20CM,ASSENTES COM ARGAMASSA DE CIMENTO E SAIBRO,NO TRACO 1:8,EM PAREDES DE MEIA VEZ(0,10M),DE SUPERFICIE CORRIDA,ATE 3,00M DE ALTURA E MEDIDA PELA AREA REAL 3%-DESGASTE DE FERRAMENTAS E EPI						
Insumo	20132	EMOP	MAO-DE-OBRA DE SERVENTE DA CONSTRUCAO CIVIL, INCLUSIVE ENCARGOS SOCIAIS DESONERA DOS	Mão de Obra	H	0,8300000	3,0000000		
Insumo	14802	EMOP	BANCA DE GRANITO CINZA CORUMBA,DE(1,20X0,60)M,COM 2CM DE ESPESSURA E 1 ABERTURA PARA CUBA(EXCLUSIVE CUBA)	Material	UN	1,3889000	0,0000000		
Insumo	20115	EMOP	MAO-DE-OBRA DE PEDREIRO, INCLUSIVE ENCAR GOS SOCIAIS DESONERADOS	Mão de Obra	H	0,8300000	3,0000000		

MO sem LS => LS => 0,00 MO com LS =>

Valor do BDI
=>

ION - EMPRESA DE INFRAESTRUTURA E OBRAS DE NITERÓI
CNPJ: 32.104.465/0001-89

Quant. => 2,40 Preço Total =>

14			ILUMINAÇÃO PÚBLICA						
14.1	Código	Banco	Descrição	Tipo	Und	Quant.	Porcent.	Valor Unit	Total
Composição	21.001.0010-A	EMOP	ASSENTAMENTO DE POSTE DE CONCRETO,CIRCULAR,RETO DE 9,00M,COM CABECA DE CONCRETO,EXCLUSIVE FORNECIMENTO DO POSTE E DA CABECA NEIRO E ABNT NBR 16697 AO PUBLICA), INCLUSIVE ENCARGOS SOCIAIS DESONERADOS	21	UN	1,0000000			
Insumo	00001	EMOP	AREIA LAVADA, GROSSA, PARA REGIAO METROPOLITANA DO RIO DE JANEIRO	Material	m³	0,1250000	0,0000000		
Insumo	00149	EMOP	CIMENTO PORTLAND COMPOSTO CP II-32, EM S ACO DE 50KG, CONFORME ABNT NBR 16697	Material	KG	25,0000000	0,0000000		
Insumo	14559	EMOP	BRITA 3, PARA REGIAO METROPOLITANA DO RIO DE JANEIRO	Material	T	0,1812500	0,0000000		
Insumo	20005	EMOP	MAO DE OBRA DE AJUDANTE DE MONTADOR ELETROMECANICO, INCLUSIVE ENCARGOS SOCIAIS DESONERADOS	Mão de Obra	H	20,0000000	3,0000000		

MO sem LS => LS => 0,00 MO com LS =>

Valor do BDI
=>

Quant. => 1,00 Preço Total =>

14.2	Código	Banco	Descrição	Tipo	Und	Quant.	Porcent.	Valor Unit	Total
Composição	21.002.0010-A	EMOP	POSTE DE CONCRETO COM SECAO CIRCULAR,RETO,COM 9,00M DE COMPRIMENTO, TIPO LEVE, EXCLUSIVE TRANSPORTE.FORNECIMENTO , EXCL.TRANS.,C/CARGA NOMINAL HORIZ.300KGF	21	UN	1,0000000			
Insumo	04905	EMOP	POSTE CONCRETO, C/SECAO CIRCULAR, C/09,00M COMPR.PADRAO ABNT, EXCL.TRANS.,C/CARGA NOMINAL HORIZ.300KGF	Material	UN	1,0000000	0,0000000		

MO sem LS => LS => 0,00 MO com LS =>

Valor do BDI
=>

Quant. => 1,00 Preço Total =>

14.3	Código	Banco	Descrição	Tipo	Und	Quant.	Porcent.	Valor Unit	Total
Composição	21.011.0012-A	EMOP	FUNDACAO SIMPLES DE CONCRETO PRE-MOLDADO,PROJETO RIOLUZ,COM CHUMBADORES DE ACO,PROVIDO DE ARRUELAS E PORCAS PARA FIXACAO DE POSTE RETO DE ACO,DE 7,00 ATE 9,00M,EXCLUSIVE O POSTE E CHUMBADORES 5MM AO PUBLICA), INCLUSIVE ENCARGOS SOCIAIS DESONERADOS	21	UN	1,0000000			
Composição Auxiliar	11.001.0005-B	EMOP	CONCRETO DOSADO RACIONALMENTE PARA UMA RESISTENCIA CARACTERISTICA A COMPRESSAO DE 15MPA,COMPREENDENDO APENAS O FORNECIMENTO DOS MATERIAIS,INCLUSIVE 5% DE PERDAS 5%-PERDAS	11	m³	0,0900000	0,0000000		

ION - EMPRESA DE INFRAESTRUTURA E OBRAS DE NITERÓI
CNPJ: 32.104.465/0001-89

Insumo	20005	EMOP	MAO DE OBRA DE AJUDANTE DE MONTADOR ELET ROMECANICO, INCLUSIVE ENCARGOS SOCIAIS D ESONERADOS	Mão de Obra	H	10,0000000	3,0000000		
Insumo	00018	EMOP	ACO CA-50, ESTIRADO, PRECO DE REVENDEDOR , NO DIAMETRO DE 12,5MM	Material	KG	6,7500000	0,0000000		

MO sem LS => LS => 0,00 MO com LS =>

Valor do BDI
=>

Quant. => 1,00 Preço Total =>

14.4	Código	Banco	Descrição	Tipo	Und	Quant.	Porcent.	Valor Unit	Total
Composição	21.015.0208-A	EMOP	ATERAMENTO DE POSTE DE ACO,INCLUSIVE FORNECIMENTO DOS MATER IAIS , SECAO CIRCULAR DE 10,0 A 500,0MM2 COM COMPRIMENTO	21	UN	1,0000000			
Insumo	00289	EMOP	CABO SOLIDO DE COBRE ELETROLITICO NU, TE MPERA MOLE, CLASSE 2, SECAO CIRCULAR DE 10,0 A 500,0MM2	Material	KG	0,5000000	0,0000000		
Insumo	11798	EMOP	HASTE PARA ATERAMENTO, DE COBRE,NO DIAM ETRO DE 5/8"(16MM) E COM COMPRIMENTO DE 2,40M	Material	UN	1,0000000	0,0000000		
Insumo	20005	EMOP	MAO DE OBRA DE AJUDANTE DE MONTADOR ELET ROMECANICO, INCLUSIVE ENCARGOS SOCIAIS D ESONERADOS	Mão de Obra	H	0,5000000	3,0000000		
Insumo	40030	EMOP	PARAFUSO CABECA SEXTAVADA MA 6X16MM, CLA SSE 8.8	Material	UN	1,0000000	0,0000000		
Insumo	11537	EMOP	CONECTOR P/HASTE DE ATERAMENTO COM 1 DE SCIDA DE 5/8"	Material	UN	1,0000000	0,0000000		
Insumo	40029	EMOP	TERMINAL OLHAL DE COMPRESSAO DE 25MM COM FURO DE 6MM	Material	UN	1,0000000	0,0000000		

MO sem LS => LS => 0,00 MO com LS =>

Valor do BDI
=>

Quant. => 3,00 Preço Total =>

14.5	Código	Banco	Descrição	Tipo	Und	Quant.	Porcent.	Valor Unit	Total
Composição	21.015.0230-A	EMOP	HASTE PARA ATERAMENTO,DE 5/8"(16MM),COM 2,40M DE COMPRIMENT O.FORNECIMENTO COM COMPRIMENTO DE 2,40M	21	UN	1,0000000			
Insumo	11798	EMOP	HASTE PARA ATERAMENTO, DE COBRE,NO DIAM ETRO DE 5/8"(16MM) E COM COMPRIMENTO DE 2,40M	Material	UN	1,0000000	0,0000000		

MO sem LS => LS => 0,00 MO com LS =>

Valor do BDI
=>

Quant. => 1,00 Preço Total =>

14.6	Código	Banco	Descrição	Tipo	Und	Quant.	Porcent.	Valor Unit	Total
Composição	21.020.0106-A	EMOP	COMANDO DE CIRCUITO,PADRAO RIOLUZ,EXCLUSIVE O FORNECIMENTO D AS FERRAGENS DE FIXACAO E DO COMANDO.COLOCACAO AO PUBLICA), INCLUSIVE ENCARGOS SOCIAIS DESONERADOS	21	UN	1,0000000			

ION - EMPRESA DE INFRAESTRUTURA E OBRAS DE NITERÓI
CNPJ: 32.104.465/0001-89

Insumo	20005	EMOP	MAO DE OBRA DE AJUDANTE DE MONTADOR ELET ROMECANICO, INCLUSIVE ENCARGOS SOCIAIS D ESONERADOS	Mão de Obra	H	7,0000000	3,0000000		
				MO sem LS =>		LS =>	0,00	MO com LS =>	
				Valor do BDI =>					
						Quant. =>	1,00	Preço Total =>	

Total sem BDI
Total do BDI
Total Geral

Orçamento Sintético

Item	Código	Banco	Descrição	Und	Quant.	Valor Unit	Valor Unit com BDI	Total	Peso (%)
1			ADMINISTRAÇÃO PÚBLICA		1				5,86 %
1.1	01.090.9999-F	Próprio	ADMINISTRAÇÃO	UN	100				5,86 %
2			CANTEIRO DE OBRAS		1				4,63 %
2.1	02.002.0007-A	EMOP	TAPUME DE VEDACAO OU PROTECAO EXECUTADO COM TELHAS TRAPEZOID AIS DE ACO GALVANIZADO,ESPESSURA DE 0,5MM,ESTAS COM 4 VEZES DE UTILIZACAO,INCLUSIVE ENGRADAMENTO DE MADEIRA,UTILIZADO 2 VEZES,EXCLUSIVE PINTURA QUIVALENTES, Nº12X12 A 18X30 VE ENCARGOS SOCIAIS DESONERADOS GOS SOCIAIS DESONERADOS	m²	28,6				0,17 %
2.2	02.004.0002-B	EMOP	BARRACAO OBRA C/PAREDES CHAPAS MADEIRA COMPENSADA,PLASTIF.,L ISA,COLAGEM FENOLICA,PROVA D'AGUA, COM 10MM ESP.PISO E ESTRU TURA MADEIRA 3ª,COBERTURA TELHAS ONDULADAS 6MM FIBROCIMENTO, EXCL.PINT.E LIGACOES PROVISORIAS,INCL.INST.,APARELHOS,ESQUAD RIAS E FERRAG.,PROJ.Nº2005/EMOP,ESCRITORIO,SANITARIOS,DEPOSI TOS E TORRE C/CAIXA D'AGUA 500L,REAPROVEITADO 5 VEZES DE 5/8"X1/8" ATE 1.1/2"X1/8" QUIVALENTES, Nº12X12 A 18X30 /2" OS LADOS DE 1/2" OS LADOS, DE 3/4" E DE 0500 LITROS 10MM X2,5MM2 AMBAS AS EXTREMIDADES, DE 1/2" AMBAS AS EXTREMIDADES, DE 3/4" RRAS DE 6,00M, DE 040MM 0M, DE 75MM 0M, DE 100MM EDONDA E PORTA GRELHA, DE (150X185X75)MM ACABAMENTO RESINADO PRETO, DE (100X86X38)MM RIMENTO DE 30CM MM DE DIAMETRO INT.,40MM DE ESPESSURA, COM ALTURA DE 300MM MM DE DIAMETRO INT.,40MM DE ESPESSURA, COM ALTURA DE 150MM OR METALICOS E BALAO PLASTICO E 3"X3"X5/64" O DE LATAO MACICO, CILINDRO DE LATAO TREFILADO, DE 30MM (55X45)CM R TETICOS (CRFS), DE (2,44X1,10)M E C/ESPES. DE 6MM HAS E ARRUELAS USIVE ENCARGOS SOCIAIS DESONERADOS VE ENCARGOS SOCIAIS DESONERADOS CARGOS SOCIAIS DESONERADOS GOS SOCIAIS DESONERADOS	m²	24				2,66 %

2.3	02.015.0001-A	EMOP	INSTALACAO E LIGACAO PROVISORIA PARA ABASTECIMENTO DE AGUA E ESGOTAMENTO SANITARIO EM CANTEIRO DE OBRAS, INCLUSIVE ESCAVACAO, EXCLUSIVE REPOSICAO DA PAVIMENTACAO DO LOGRADOURO PUBLICO /4" QUIVALENTES, Nº12X12 A 18X30 DE 3,0M3/H OS LADOS, DE 3/4" E DE 1000 LITROS DE 1,00M , DE 0100MM USIVE ENCARGOS SOCIAIS DESONERADOS VE ENCARGOS SOCIAIS DESONERADOS DOS GOS SOCIAIS DESONERADOS	UN	1				0,96 %
2.4	02.016.0001-A	EMOP	INSTALACAO E LIGACAO PROVISORIA DE ALIMENTACAO DE ENERGIA ELETRICA, EM BAIXA TENSÃO, PARA CANTEIRO DE OBRAS, M3-CHAVE 100A, CARGA 3KW, 20CV, EXCLUSIVE O FORNECIMENTO DO MEDIDOR .1/2" 750V, DE 16MM2 EXTREMIDADES, EM BARRAS DE 3 METROS, DE 1/2" /2" CARGOS SOCIAIS DESONERADOS GOS SOCIAIS DESONERADOS	UN	1				0,51 %
2.5	02.020.0002-A	EMOP	PLACA DE IDENTIFICACAO DE OBRA PUBLICA, TIPO BANNER/PLOTTER, CONSTITUIDA POR LONA E IMPRESSAO DIGITAL, INCLUSIVE SUPORTES DE MADEIRA. FORNECIMENTO E COLOCACAO QUIVALENTES, Nº12X12 A 18X30 CONSTITUIDA POR LONA E IMPRESSAO DIGITAL VE ENCARGOS SOCIAIS DESONERADOS GOS SOCIAIS DESONERADOS	m²	6				0,33 %
3			TRANSPORTES		1				0,99 %
3.1	04.014.0095-A	EMOP	RETIRADA DE ENTULHO DE OBRA COM CACAMBA DE ACO TIPO CONTAINER COM 5M3 DE CAPACIDADE, INCLUSIVE CARREGAMENTO, TRANSPORTE E DESCARREGAMENTO. CUSTO POR UNIDADE DE CACAMBA E INCLUI A TAXA PARA DESCARGA EM LOCAIS AUTORIZADOS ENTULHO OBRA, INCL. CARREGA., TRANSP. E DESCAR. LOCAIS AUTORIZ. GOS SOCIAIS DESONERADOS	UN	13				0,98 %
3.2	04.020.0122-A	EMOP	TRANSPORTE DE ANDAIME TUBULAR, CONSIDERANDO-SE A AREA DE PROJECAO VERTICAL DO ANDAIME, EXCLUSIVE CARGA, DESCARGA E TEMPO DE ESPERA DO CAMINHAO (VIDE ITEM 04.021.0010)	M2XKM	420				0,02 %
4			SERVIÇOS COMPLEMENTARES		1				7,51 %
4.1	05.001.0002-B	EMOP	DEMOLICAO MANUAL DE CONCRETO ARMADO COMPREENDENDO PILARES, VIGAS E LAJES, EM ESTRUTURA APRESENTANDO POSICAO ESPECIAL, INCLUSIVE EMPILHAMENTO LATERAL DENTRO DO CANTEIRO DE SERVICO DOS GOS SOCIAIS DESONERADOS	m³	1,95				0,15 %
4.2	05.001.0021-A	EMOP	DEMOLICAO A PONTEIRO, DE BASE SUPORTE, CONTRAPISO, CAMADA REGULARIZADORA OU DE ASSENTAMENTO DE TACOS, CERAMICAS E AZULEJOS, COM ESPESSURA ATÉ 4CM GOS SOCIAIS DESONERADOS	m²	373,85				2,24 %
4.3	05.001.0025-A	EMOP	DEMOLICAO MANUAL DE ALVENARIA DE BLOCOS DE CONCRETO, INCLUSIVE EMPILHAMENTO LATERAL DENTRO DO CANTEIRO DE SERVICO DOS GOS SOCIAIS DESONERADOS	m³	25,2				1,00 %

4.4	05.001.0041-A	EMOP	REMOCAO DE COBERTURA EM TELHAS DE FIBROCIMENTO CONVENCIONAL, ONDULADA, INCLUSIVE MADEIRAMENTO, MEDIDO O CONJUNTO PELA AREA REAL DE COBERTURA NCARGOS SOCIAIS DESONERADOS GOS SOCIAIS DESONERADOS	m²	95				0,33 %
4.5	05.001.0134-A	EMOP	ARRANCAMENTO DE PORTAS, JANELAS E CAIXILHOS DE AR CONDICIONADO OU OUTROS DOS GOS SOCIAIS DESONERADOS	UN	23				0,13 %
4.6	05.005.0012-B	EMOP	PLATAFORMA OU PASSARELA DE MADEIRA DE 1ª, CONSIDERANDO-SE APR OVEITAMENTO DA MADEIRA 20 VEZES, EXCLUSIVE ANDAIME OU OUTRO SUPORTE E MOVIMENTACAO (VIDE ITEM 05.008.0008)	m²	18				0,02 %
4.7	05.006.0001-B	EMOP	LOCACAO DE ANDAIME COM ELEMENTOS TUBULARES SOBRE SAPATAS FIXAS, CONSIDERANDO-SE A AREA DA PROJECAO VERTICAL DO ANDAIME E PAGO PELO TEMPO NECESSARIO A SUA UTILIZACAO, EXCLUSIVE TRANSPORTE DOS ELEMENTOS DO ANDAIME ATÉ A OBRA, PLATAFORMA OU PASSARELA DE PINHO, MONTAGEM E DESMONTAGEM DOS ANDAIMES PATAS, C/ESCADA DE ACESSO E GUARDA-CORPO, EXCL. PISO E TRANSP.	M2XMES	420				3,30 %
4.8	05.008.0001-A	EMOP	MONTAGEM E DESMONTAGEM DE ANDAIME COM ELEMENTOS TUBULARES, CONSIDERANDO-SE A AREA VERTICAL RECOBERTA GOS SOCIAIS DESONERADOS	m²	84				0,13 %
4.9	05.008.0008-B	EMOP	MOVIMENTACAO VERTICAL OU HORIZONTAL DE PLATAFORMA OU PASSARELA GOS SOCIAIS DESONERADOS	m²	84				0,01 %
4.10	05.050.0001-A	EMOP	PLACA DE INAUGURACAO EM ALUMINIO, MEDINDO (0,40X0,60)M, COM 1MM DE ESPESSURA, COM INSCRICAO EM PLOTTER. FORNECIMENTO E COLOCAAO 1MM, COM INSCRICAO EM PLOTTER DOS	UN	1				0,20 %
5			GALERIAS, DRENOS E CONEXOS		1				0,18 %
5.1	06.272.0003-A	EMOP	TUBO PVC, CONFORME ABNT NBR-7362, PARA ESGOTO SANITARIO, COM DIAMETRO NOMINAL DE 150MM, INCLUSIVE ANEL DE BORRACHA. FORNECIMENTO ANEL DE BORRACHA, ABNT-NBR 7362, DE 150MM	M	18				0,18 %
6			ESTRUTURAS		1				4,28 %
6.1	11.002.0021-B	EMOP	LANCAMENTO DE CONCRETO EM PECAS ARMADAS, INCLUSIVE TRANSPORTE HORIZONTAL ATÉ 20,00M EM CARRINHOS, E VERTICAL ATÉ 10,00M COM TORRE E GUINCHO, COLOCACAO, ADENSAMENTO E ACABAMENTO, CONSIDERANDO UMA PRODUCAO APROXIMADA DE 7,00M³/H NCARGOS SOCIAIS DESONERADOS OMPACTADOR LEVE...), INCLUSIVE ENCARGOS SOCIAIS DESONERADOS DOS GOS SOCIAIS DESONERADOS	m³	6,8				0,16 %
6.2	11.013.0070-B	EMOP	CONCRETO ARMADO, FCK=20MPA, INCLUINDO MATERIAIS PARA 1,00M³ DE CONCRETO (IMPORTADO DE USINA) ADENSADO E COLOCADO, 14,00M² DE AREA MOLDADA, FORMAS E ESCORAMENTO CONFORME ITENS 11.004.0022 E 11.004.0035, 60KG DE AÇO CA-50, INCLUSIVE MAO-DE-OBRA PARA CORTE, DOBRAGEM, MONTAGEM E COLOCACAO NAS FORMAS 0MM 5MM 0MM, 0MM 3MM 0MM S SOCIAIS DESONERADOS NCARGOS SOCIAIS DESONERADOS DOS GOS SOCIAIS DESONERADOS	m³	6,8				4,13 %

7			ALVENARIAS E DIVISÓRIAS		1				7,42 %
7.1	12.003.0095-A	EMOP	ALVENARIA DE TIJOLOS CERAMICOS FURADOS 10X20X30CM,COMPLEMENT ADA COM 20% DE TIJOLOS DE 10X20X20CM,ASSENTES COM ARGAMASSA DE CIMENTO E SAIBRO,NO TRACO 1:8,EM PAREDES DE UMA VEZ(0,20M),DE SUPERFICIE CORRIDA,ATE 3,00M DE ALTURA E MEDIDA PELA AR EA REAL DOS GOS SOCIAIS DESONERADOS	m²	290,7				6,49 %
7.2	12.007.0025-A	EMOP	PAREDE DE BLOCOS VAZADOS(COBOGO),DE CIMENTO E AREIA,COM PESO DE 4KG,29X29X10CM,ASSENTES COMO EM 12.006.0010 2MM M DOS GOS SOCIAIS DESONERADOS	m²	20,72				0,92 %
8			REVESTIMENTO DE PAREDES, TETOS E PISOS		1				26,24 %
8.1	13.001.0015-A	EMOP	EMBOCO COM ARGAMASSA DE CIMENTO E AREIA,NO TRACO 1:1,5 COM 1 ,5CM DE ESPESSURA,INCLUSIVE CHAPISCO DE CIMENTO E AREIA,NO T RACO 1:3 DOS GOS SOCIAIS DESONERADOS EIA NO TRACO 1:3	m²	581,4				4,14 %
8.2	13.026.0010-A	EMOP	REVESTIMENTO DE PAREDES COM AZULEJO BRANCO 15X15CM,QUALIDADE EXTRA,ASSENTES COM NATA DE CIMENTO COMUM,TENDO JUNTAS CORRI DAS COM 2MM,REJUNTADAS COM PASTA DE CIMENTO BRANCO,INCLUSIVE CHAPISCO DE CIMENTO E AREIA,NO TRACO 1:3 E EMBOCO COM ARGAM ASSA DE CIMENTO,SAIBRO E AREIA,NO TRACO 1:3:3 COM ESPESSURA DE 2,5CM R 16697 ERADOS GOS SOCIAIS DESONERADOS EIA NO TRACO 1:3	m²	146,16				4,69 %
8.3	13.196.0080-A	EMOP	FORRO ESTRUTURADO MONOLITICO C/UMA CHAPA DE GESSO ACARTONADO ,TIPO STANDARD NO SISTEMA DRYWALL,LARGURA 1200MM,ESP.12,5MM, ,C/TRAT.JUNTAS P/UNIFORMIZACAO DA SUPERFICIE,SEND O APARAFUSA DA EM ESTRUTURA DE ACO GALVANIZADO,SUSPENSA POR MEIO DE PEND URAIS FIXADOS EM ESTRUTURA SUPERIOR,C/O PERIMETRO EXECUTADO C/CANTONEIRAS ACO GALVANIZADO.FORNECIMENTO E COLOCACAO .5MM, 1200X2400MM (LXC) NTAS DE CHAPA DE GESSO PARA DRYWALL PIDA,P/TRAT. DE JUNTAS DE CHAPA DE GESSO(C/ADICAO DE AGUA) L, ESP=0,5MM, 25X30X3000MM (LXC) 000MM (LXC) PONTA AGULHA (TA), COMPRIMENTO 25MM RIMENTO DE HASTE=27MM (ACAO INDIRETA) , INCLUSIVE ENCARGOS SOCIAIS DESONERADOS GOS SOCIAIS DESONERADOS	m²	272,37				2,97 %
8.4	13.301.0131-A	EMOP	CONTRAPISO,BASE OU CAMADA REGULARIZADORA,EXECUTADA COM ARGAM ASSA DE CIMENTO E AREIA,NO TRACO 1:4,NA ESPESSURA DE 4CM DOS GOS SOCIAIS DESONERADOS	m²	272,37				2,66 %
8.5	13.330.0010-A	EMOP	ASSENTAMENTO DE LADRILHOS,EXCLUSIVE ESTES,EM PISOS DE SUPERF ICIE EM OSSO,COM NATA DE CIMENTO SOBRE ARGAMASSA DE CIMENTO, SAIBRO E AREIA,NO TRACO 1:3:3,ESPESSURA MEDIA DE 3,5CM,REJUN TAMENTO COM CIMENTO BRANCO E CORANTE R 16697 ERADOS GOS SOCIAIS DESONERADOS	m²	418,53				6,71 %

8.6	13.330.0075-A	EMOP	REVESTIMENTO DE PISO COM LADRILHO CERAMICO,ANTIDERRAPANTE,CO M MEDIDAS EM TORNO DE (45X45)CM,RESISTENCIA A ABRASAO P.E.I. -IV,ASSENTES EM SUPERFICIE COM NATA DE CIMENTO SOBRE ARGAMAS SA DE CIMENTO,AREIA E SAIBRO,NO TRACO 1:3:3,REJUNTAMENTO COM CIMENTO BRANCO E CORANTE R 16697 ERRAPANTE,TRAFEGO INTENSO,PEI-IV ERADOS GOS SOCIAIS DESONERADOS	m²	272,37				5,07 %
9			ESQ. DE MADEIRA., SERRALHERIA, FERRAGENS E VIDRACARIA		1				10,77 %
9.1	14.001.0100-A	EMOP	VENEZIANA COM ALETAS DE PVC TRANSLUCIDAS E MONTANTES EM CHAP A DE ALUMINIO NATURAL.FORNECIMENTO E COLOCACAO A DE ALUMINIO NATURAL MAS VE ENCARGOS SOCIAIS DESONERADOS GOS SOCIAIS DESONERADOS	m²	4				0,20 %
9.2	14.002.0052-A	EMOP	PORTINHOLA PARA ALCAPAO,CISTERNA OU CAIXA D'AGUA ELEVADA,EM CHAPA DE FERRO GALVANIZADO Nº16,ATE 0,80M DE ALTURA,COM GUARNICAO E ALCA PARA FECHAMENTO A CADEADO,EXCLUSIVE ESTE.FORNEC IMENTO E COLOCACAO DE 5/8"X1/8" ATE 1.1/2"X1/8" CARGOS SOCIAIS DESONERADOS GOS SOCIAIS DESONERADOS	m²	0,36				0,05 %
9.3	14.002.0220-A	EMOP	CORRIMAO SIMPLES EM TUBO DE ACO GALVANIZADO COM DIAMETRO DE 1.1/4",FIXADO NA PAREDE POR CHUMBADORES.FORNECIMENTO E COLOCACAO .1/4" DOS CARGOS SOCIAIS DESONERADOS GOS SOCIAIS DESONERADOS	M	14,6				0,44 %
9.4	14.003.0028-A	EMOP	JANELA DE ALUMINIO ANODIZADO AO NATURAL DE CORRER,COM DUAS FOLHAS FIXAS E DUAS FOLHAS DE CORRER,EM PERFIS SERIE 28.FORNECIMENTO E COLOCACAO CARGOS SOCIAIS DESONERADOS GOS SOCIAIS DESONERADOS	m²	40,2				4,62 %
9.5	14.003.0076-A	EMOP	JANELA BASCULANTE DE ALUMINIO ANODIZADO AO NATURAL,COM 2 ORDENS SENDO A INFERIOR FIXA,EM PERFIS SERIE 28.FORNECIMENTO E COLOCACAO CARGOS SOCIAIS DESONERADOS GOS SOCIAIS DESONERADOS	m²	4,48				0,51 %
9.6	14.003.0225-A	EMOP	PORTA DE ALUMINIO ANODIZADO AO NATURAL,PERFIL SERIE 25,EM VENEZIANA,EXCLUSIVE FECHADURA.FORNECIMENTO E COLOCACAO CARGOS SOCIAIS DESONERADOS GOS SOCIAIS DESONERADOS	m²	3,36				0,90 %
9.7	14.006.0010-A	EMOP	PORTA DE MADEIRA,EM COMPENSADO,COM NUCLEO DO TIPO COLMEIA,CO M MEDIDAS APROXIMADAS DE (80X210X3,5)CM,FOLHEADA NAS 2 FACES ,MARCO DE (13X3)CM E ALIZARES DE (5X2)CM,CONFORME ABNT NBR 1 5930,EXCLUSIVE FERRAGENS.FORNECIMENTO E COLOCACAO 3%-DESGASTE DE FERRAMENTAS E EPI	UN	10				2,50 %
9.8	14.006.0014-A	EMOP	PORTA DE MADEIRA,EM COMPENSADO,COM NUCLEO DO TIPO COLMEIA,CO M MEDIDAS APROXIMADAS DE (60X210X3,5)CM,FOLHEADA NAS 2 FACES ,MARCO DE (13X3)CM E ALIZARES DE (5X2)CM,CONFORME ABNT NBR 1 5930,EXCLUSIVE FERRAGENS.FORNECIMENTO E COLOCACAO 3%-DESGASTE DE FERRAMENTAS E EPI	UN	6				1,22 %

9.9	14.006.0220-A	EMOP	PORTA DE MADEIRA, EM COMPENSADO, DE CORRER, COM NÚCLEO DO TIPO COLMEIA, COM MEDIDAS APROXIMADAS DE (80X210X3,5)CM, PENDURADA EM ROLDANAS, CORRENDO DENTRO DO TRILHO OCO, GUIADA POR CANALET A EMBUTIDA NO PISO COM MARCO DE (7X3)CM, CONFORME ABNT NBR 15 930, EXCLUSIVE FERRAGENS. FORNECIMENTO E COLOCAÇÃO 3%-DESGASTE DE FERRAMENTAS E EPI	UN	1				0,14 %
9.10	14.007.0266-A	EMOP	FERRAGENS P/PORTAS DE ABRIR, DE FERRO OU ALUMÍNIO, CONSTANDO DE E FORNECIMENTO DAS PEÇAS, EXCL. DOBRADILHAS: -FECHADURA DE EMBUTIR P/MONTANTES ESTREITOS, EM METAL C/ACABAMENTO CROMADO; -ESPELHO, ACABAMENTO CROMADO OU ROSETA EM METAL C/ACABAMENTO CROMADO; -MACANETA TIPO ALAVANCA, EM METAL COM ACABAMENTO CROMADO MACANETA TIPO ALAVANCA, DISTÂNCIA DE 19 A 29MM, EM METAL COM ACABAMENTO CROMADO (CONJ. DE FECHADURA)	UN	19				0,19 %
9.11	14.007.0322-A	EMOP	CADEADO DE 30MM, C/DUPLA TRAVA, DISCO DE SEGURANÇA ANTI-GAZUA, CORPO DE LATAO MACIÇO, CILINDRO DE LATAO TREFILADO. FORNECIMENTO O DE LATAO MACIÇO, CILINDRO DE LATAO TREFILADO, DE 30MM	UN	1				0,00 %
10			INST. ELÉTRICAS, HIDRÁULICAS, SANITÁRIAS E MECÂNICAS		1				6,25 %
10.1	15.004.0060-B	EMOP	INSTALAÇÃO E ASSENTAMENTO DE PIA COM 1 CUBA (EXCLUSIVE FORNECIMENTO DO APARELHO), COMPREENDENDO: 3,00M DE TUBO DE PVC DE 25MM, 3,00M DE TUBO DE PVC DE 50MM, RABICHO E CONEXÕES 0M, DE 050MM RIMENTO DE 30CM UCHA DE LATAO DE 6,00M, DE 025MM LASTICOS DE 1000CM3 USIVE ENCARGOS SOCIAIS DESONERADOS GOS SOCIAIS DESONERADOS	UN	8				0,48 %
10.2	15.004.0180-A	EMOP	RALO SIFONADO PVC RÍGIDO (150X185)X75MM, EM PAVIMENTO TERREO, COM SAÍDA DE 75MM, GRELHA REDONDA E PORTA-GRELHA, COMPREENDENDO: 3,00M DE TUBO DE PVC DE 75MM E SUA LIGAÇÃO AO RAMAL DE VENTILAÇÃO. FORNECIMENTO E INSTALAÇÃO 0M, DE 75MM REDONDA E PORTA GRELHA, DE (150X185X75)MM USIVE ENCARGOS SOCIAIS DESONERADOS GOS SOCIAIS DESONERADOS	UN	7				0,21 %
10.3	15.004.0255-A	EMOP	BEBEDOURO ELÉTRICO, TIPO PRESSÃO COM FILTRO INTERNO (EXCLUSIVE FORNECIMENTO DE APARELHO), COMPREENDENDO: 2 VARAS DE ELETRODUTO PVC DE 3/4", COM LUVAS, 10,00M DE FIO 2,5MM ² , TOMADA DE EMBUTIR E CAIXA DE EMBUTIR, 4,00M DE TUBO PVC DE 25MM, 3,00M DE TUBO PVC DE 40MM, REGISTRO DE 3/4" E CONEXÕES. INSTALAÇÃO ATÉ O RALO EXISTENTE E ASSENTAMENTO OS LADOS, DE 3/4" AS EXTREMIDADES, EM BARRAS DE 3 METROS, DE 3/4" BARRAS DE 6,00M, DE 040MM RIMENTO DE 30CM R, COM PLACA 4"X2" DE 6,00M, DE 025MM LASTICOS DE 1000CM3 ISTRO, DE 025MMX3/4" USIVE ENCARGOS SOCIAIS DESONERADOS CARGOS SOCIAIS DESONERADOS GOS SOCIAIS DESONERADOS	UN	1				0,08 %

10.4	15.007.0504-A	EMOP	QUADRO DE DISTRIBUICAO DE ENERGIA, 100A, PARA DISJUNTORES TERMOMAGNETICOS UNIPOLARES, DE EMBUTIR, COM PORTA E BARRAMENTOS DE FASE, NEUTRO E TERRA, TRIFASICO, PARA INSTALACAO DE ATÉ 18 DISJUNTORES COM DISPOSITIVO PARA CHAVE GERAL. FORNECIMENTO E COLOCACAO TRIFASICO E NEUTRO, DISP. P/CHAVE GERAL, P/ATE 18 DISJUNTORES CARGOS SOCIAIS DESONERADOS GOS SOCIAIS DESONERADOS	UN	1				0,09 %
10.5	15.007.0570-A	EMOP	DISJUNTOR TERMOMAGNETICO, MONOPOLAR, DE 10 A 32A, 3KA, MODELO DIN, TIPO C. FORNECIMENTO E COLOCACAO CARGOS SOCIAIS DESONERADOS GOS SOCIAIS DESONERADOS	UN	12				0,03 %
10.6	15.007.0572-A	EMOP	DISJUNTOR TERMOMAGNETICO, MONOPOLAR, DE 40 A 63A, 3KA, MODELO DIN, TIPO C. FORNECIMENTO E COLOCACAO CARGOS SOCIAIS DESONERADOS GOS SOCIAIS DESONERADOS	UN	2				0,01 %
10.7	15.007.0575-A	EMOP	DISJUNTOR TERMOMAGNETICO, BIPOLAR, DE 10 A 32A, 3KA, MODELO DIN, TIPO C. FORNECIMENTO E COLOCACAO CARGOS SOCIAIS DESONERADOS GOS SOCIAIS DESONERADOS	UN	2				0,01 %
10.8	15.007.0605-A	EMOP	DISJUNTOR TERMOMAGNETICO, TRIPOLAR, DE 80 A 100A, 3KA, MODELO DIN, TIPO C. FORNECIMENTO E COLOCACAO CARGOS SOCIAIS DESONERADOS GOS SOCIAIS DESONERADOS	UN	1				0,04 %
10.9	15.008.0175-A	EMOP	CABO DE COBRE COM ISOLACAO SOLIDA EXTRUDADA, COM BAIXA EMISSAO DE FUMACA, UNIPOLAR, 1X4MM2, ISOLAMENTO 0,6/1KV, COMPREENDENDO: PREPARO, CORTE E ENFIACAO EM ELETRODUTOS. FORNECIMENTO E COLOCACAO MACA, UNIPOLAR, 1X4MM2, ISOLAMENTO 0,6/1KV CARGOS SOCIAIS DESONERADOS GOS SOCIAIS DESONERADOS	M	600				0,84 %
10.10	15.008.0181-A	EMOP	CABO DE COBRE COM ISOLACAO SOLIDA EXTRUDADA, COM BAIXA EMISSAO DE FUMACA, UNIPOLAR, 1X16MM2, ISOLAMENTO 0,6/1KV, COMPREENDENDO: PREPARO, CORTE E ENFIACAO EM ELETRODUTOS. FORNECIMENTO E COLOCACAO UNIPOLAR, 1X16MM2, ISOLAMENTO 0,6/1KV CARGOS SOCIAIS DESONERADOS GOS SOCIAIS DESONERADOS	M	400				1,42 %
10.11	15.015.0020-A	EMOP	INSTALACAO DE PONTO DE LUZ, EMBUTIDO NA LAJE, EQUIVALENTE A 2 VARAS DE ELETRODUTO DE PVC RIGIDO DE 3/4", 12,00M DE FIO 2,5MM2, CAIXAS, CONEXOES, LUVAS, CURVA E INTERRUPTOR DE EMBUTIR COM PLACA FOSFORESCENTE, INCLUSIVE ABERTURA E FECHAMENTO DE RASGO EM ALVENARIA IMPLES AS EXTREMIDADES, EM BARRAS DE 3 METROS, DE 3/4" " CARGOS SOCIAIS DESONERADOS DOS GOS SOCIAIS DESONERADOS	UN	6				0,46 %
10.12	15.015.0065-A	EMOP	INSTALACAO DE UM CONJUNTO DE 4 PONTOS DE LUZ, EMBUTIDO NA LAJE, EQUIVALENTE A 7 VARAS DE ELETRODUTO DE PVC RIGIDO DE 3/4", 50,00M DE FIO 2,5MM2, CAIXAS, CONEXOES, LUVAS, CURVA E INTERRUPTOR DE EMBUTIR COM PLACA FOSFORESCENTE, INCLUSIVE ABERTURA E FECHAMENTO DE RASGO EM ALVENARIA AS EXTREMIDADES, EM BARRAS DE 3 METROS, DE 3/4" S PARALELAS " CARGOS SOCIAIS DESONERADOS DOS GOS SOCIAIS DESONERADOS	UN	9				1,83 %

10.13	15.015.0171-A	EMOP	INSTALACAO DE PONTO DE FORCA ATE 2CV,EQUIVALENTE A 2 VARAS D E ELETRODUTO DE PVC RIGIDO DE 1/2",20,00M DE FIO 2,5MM2,CAIX AS E CONEXOES EXTREMIDADES,EM BARRAS DE 3 METROS,DE 1/2" CARGOS SOCIAIS DESONERADOS GOS SOCIAIS DESONERADOS	UN	3				0,29 %
10.14	15.029.0011-A	EMOP	REGISTRO DE GAVETA BRUTO,COM DIAMETRO DE 3/4".FORNECIMENTO E COLOCACAO OS LADOS, DE 3/4" USIVE ENCARGOS SOCIAIS DESONERADOS GOS SOCIAIS DESONERADOS	UN	8				0,12 %
10.15	15.029.0012-A	EMOP	REGISTRO DE GAVETA BRUTO,COM DIAMETRO DE 1".FORNECIMENTO E C OLOCACAO OS LADOS, DE 1" USIVE ENCARGOS SOCIAIS DESONERADOS GOS SOCIAIS DESONERADOS	UN	4				0,08 %
10.16	15.036.0028-A	EMOP	TUBO DE PVC RIGIDO DE 25MM,SOLDAVEL,EXCLUSIVE CONEXOES,EMEND AS,ABERTURA E FECHAMENTO DE RASGO.FORNECIMENTO E ASSENTAMENT O DE 6,00M, DE 025MM USIVE ENCARGOS SOCIAIS DESONERADOS GOS SOCIAIS DESONERADOS	M	48				0,11 %
10.17	15.036.0029-A	EMOP	TUBO DE PVC RIGIDO DE 32MM,SOLDAVEL,EXCLUSIVE CONEXOES,EMEND AS,ABERTURA E FECHAMENTO DE RASGO.FORNECIMENTO E ASSENTAMENT O , DE 032MM USIVE ENCARGOS SOCIAIS DESONERADOS GOS SOCIAIS DESONERADOS	M	24				0,08 %
10.18	15.038.0321-A	EMOP	JOELHO 45° SOLDAVEL,COM DIAMETRO DE 25MM.FORNECIMENTO	UN	30				0,01 %
10.19	15.038.0322-A	EMOP	JOELHO 45° SOLDAVEL,COM DIAMETRO DE 32MM.FORNECIMENTO	UN	20				0,02 %
10.20	15.038.0336-A	EMOP	JOELHO 90° SOLDAVEL,COM DIAMETRO DE 25MM.FORNECIMENTO	UN	20				0,00 %
10.21	15.038.0356-A	EMOP	LUVA SOLDAVEL,COM DIAMETRO DE 25MM.FORNECIMENTO	UN	20				0,00 %
10.22	15.038.0357-A	EMOP	LUVA SOLDAVEL,COM DIAMETRO DE 32MM.FORNECIMENTO	UN	20				0,01 %
10.23	15.038.0386-A	EMOP	TE SOLDAVEL 90°,COM DIAMETRO DE 25MM.FORNECIMENTO	UN	20				0,00 %
10.24	15.038.0455-A	EMOP	JOELHO 90° SOLDAVEL E COM BUCHA DE LATAO,COM DIAMETRO DE 20M MX1/2".FORNECIMENTO	UN	20				0,02 %
11			COBERTURAS, ISOLAMENTOS E IMPERMEABILIZADOS		1				9,70 %
11.1	16.001.0050-A	EMOP	MADEIRAMENTO PARA COBERTURA EM DUAS AGUAS EM TELHAS CERAMICA S,CONSTITUIDO DE CUMEEIRA E TERCAS DE 3"X4.1/2",CAIBROS DE 3 "X1.1/2",RIPAS DE 1,5X4CM,TUDO EM MADEIRA SERRADA,SEM TESOUR A OU PONTALETE,MEDIDO PELA AREA REAL DO MADEIRAMENTO.FORNECI MENTO E COLOCACAO QUIVALENTES, Nº12X12 A 18X30 NCARGOS SOCIAIS DESONERADOS GOS SOCIAIS DESONERADOS	m²	109,88				2,72 %

11.2	16.001.0085-A	EMOP	PONTALETE DE MADEIRA SERRADA, EM PECAS DE 3"X3", VERTICAIS E HORIZONTAIS, PARA COBERTURA DE TELHAS CERAMICAS, MEDIDO PELA AREA REAL DA COBERTURA DO TELHADO. FORNECIMENTO E COLOCACAO 3MM QUIVALENTES, Nº12X12 A 18X30 NCARGOS SOCIAIS DESONERADOS GOS SOCIAIS DESONERADOS	m²	109,88				1,05 %
11.3	16.004.0050-A	EMOP	CALHA DE BEIRAL, SEMI-CIRCULAR DE PVC, DN 125, EXCLUSIVE CONDUTORES (VIDE ITEM 16.004.0055). FORNECIMENTO E COLOCACAO TA DA X88)MM PVC, DE DN=125MM NCARGOS SOCIAIS DESONERADOS GOS SOCIAIS DESONERADOS	M	16,5				0,38 %
11.4	16.004.0055-A	EMOP	CONDUTOR CIRCULAR PARA CALHA DE BEIRAL DE PVC, DN 88, INCLUSIVE CONEXOES. FORNECIMENTO E COLOCACAO NCARGOS SOCIAIS DESONERADOS GOS SOCIAIS DESONERADOS	M	18				0,34 %
11.5	16.005.0050-A	EMOP	RUFO EM GALVALUME, COM ACABAMENTO EM VERNIZ NAS 2 FACES, TRAPEZOIDAL OU ONDULADA, MEDINDO APROXIMADAMENTE (1265X600X0,5)MM. FORNECIMENTO E COLOCACAO S AS FACES, MEDIDAS APROXIMADAS DE (1265X600X0,5)MM USIVE ENCARGOS SOCIAIS DESONERADOS DOS GOS SOCIAIS DESONERADOS	M	43,2				1,33 %
11.6	16.005.0075-A	EMOP	COBERTURA TERMO-ISOLANTE, DUPLA, TRAPEZOIDAL, GALVALUME 0,40MM, P/USO ONDE SE REQUER CONFORTO TERMICO, DUPLA ESTANQUEIDADE LATERAL, S/PINTURA, RECHEIO DE POLIESTIRENO EXPANDIDO (EPS ALTURA =40MM)C/RETARDANTE A CHAMA E DENSIDADE CONFORME ABNT NBR-11.752, LARGURA UTIL DE 0,99M, COMPRIMENTO ATÉ 12,00M, INCL. ACESSORIOS P/FIXACAO, ALTURA TOTAL 78,8MM. FORNECIMENTO E COLOCACAO AS DE 1/4" X 400MM, COM VEDACAO AMBAS AS FACES, MEDIDAS APROXIMADAS DE (1265X2X300X0,5)MM COM ESPESSURA APROXIMADA DE 0,7MM DE 0,40MM, COM DUPLA ESTANQUEIDADE LATERAL, INCLUSIVE ENCARGOS SOCIAIS DESONERADOS GOS SOCIAIS DESONERADOS	m²	109,88				3,75 %
11.7	16.007.0023-A	EMOP	CUMEEIRA EM CHAPA DE ACO GALVANIZADO, COM ESPESSURA DE 0,5MM, 0,30M DE ABA PARA CADA LADO, PARA TELHAS TRAPEZOIDAIS. FORNECIMENTO E COLOCACAO PADRAO, PRECO DE REVENDEDOR, COM ESPESSURA DE 0,5MM NCARGOS SOCIAIS DESONERADOS GOS SOCIAIS DESONERADOS	M	8,2				0,13 %
12			PINTURAS		1				13,21 %
12.1	17.018.0060-A	EMOP	PREPARO DE SUPERFICIES NOVAS, COM REVESTIMENTO LISO INTERNO OU EXTERNO, INCLUSIVE LIMPEZA, UMA DEMAO DE SELADOR ACRILICO, DUAS DEMAS DE MASSA ACRILICA E LIXAMENTOS NECESSARIOS COR BRANCA S GOS SOCIAIS DESONERADOS	m²	1248,16				8,60 %
12.2	17.018.0080-A	EMOP	PINTURA COM TINTA LATEX, CLASSIFICACAO STANDARD, CONFORME ABNT NBR 15079, PARA EXTERIOR, INCLUSIVE LIXAMENTOS, LIMPEZA, UMA DEMAO DE SELADOR ACRILICO E DUAS DEMAS DE ACABAMENTO COR BRANCA COLORIDA, EM BALDES DE 18 LITROS S GOS SOCIAIS DESONERADOS	m²	1248,16				4,54 %

12.3	17.040.0024-A	EMOP	PINTURA DE PISO CIMENTADO LISO COM TINTA 100% ACRILICA,INCLUSIVE LIXAMENTO,LIMPEZA E TRES DEMAS DE ACABAMENTO APLICADAS A ROLO DE LA,DILUICAO EM AGUA A 20% S GOS SOCIAIS DESONERADOS	m²	20,58				0,07 %
13			APARELHOS HIDRA., SANIT., ELET., MECAN. E ESPORTIVOS		1				2,45 %
13.1	18.002.0019-A	EMOP	LAVATORIO DE LOUCA BRANCA TIPO POPULAR,SEM LADRAO,COM MEDIDA S EM TORNO (55X45)CM,INCLUSIVE ACESSORIOS DE FIXACAO,TORNEIR A PARA LAVATORIO TIPO BANCA 1193 OU SIMILAR DE 1/2" EM METAL CROMADO E VALVULA DE ESCOAMENTO,SIFAO E RABICHO EM PVC.FORNECIMENTO RIMENTO DE 30CM (55X45)CM HAS E ARRUELAS	UN	5				0,19 %
13.2	18.002.0065-A	EMOP	BACIA SANITARIA DE LOUCA BRANCA,COM CAIXA ACOPLADA,PADRAO POPULAR,INCLUSIVE ASSENTO PLASTICO PADRAO POPULAR,RABICHO EM PVC,ANEL DE VEDACAO E ACESSORIOS DE FIXACAO.FORNECIMENTO RIMENTO DE 30CM HAS E ARRUELAS POPULAR	UN	6				0,42 %
13.3	18.005.0010-A	EMOP	SABONETEIRA EM PLASTICO ABS,PARA SABONETE LIQUIDO.FORNECIMENTO E COLOCACAO ERADOS	UN	5				0,04 %
13.4	18.005.0012-A	EMOP	PORTA-TOALHA DE PAPEL EM PLASTICO ABS.FORNECIMENTO E COLOCACAO ERADOS	UN	5				0,05 %
13.5	18.005.0013-A	EMOP	PORTA PAPEL HIGIENICO EM PLASTICO ABS.FORNECIMENTO E COLOCACAO ERADOS	UN	6				0,06 %
13.6	18.016.0040-A	EMOP	CUBA DE ACO INOXIDAVEL,MEDINDO APROXIMADAMENTE (500X400X200)MM,EM CHAPA 20.304,VALVULA DE ESCOAMENTO TIPO AMERICANA 1623 ,SIFAO 1680 1.1/2" X 1.1/2",EXCLUSIVE TORNEIRA.FORNECIMENTO E COLOCACAO IMADAMENTE (500X400X200)MM, CHAPA 20/304 ADO, DE 1.1/2"X3.3/4" DOS GOS SOCIAIS DESONERADOS	UN	2				0,27 %
13.7	18.021.0040-A	EMOP	RESERVATORIO APOIADO PARA ARMAZENAMENTO DE AGUA POTAVEL OU PARA APROVEITAMENTO DE AGUA DA CHUVA AAC,EM FIBRA DE VIDRO OU POLIETILENO,COM CAPACIDADE EM TORNO DE 1500L,INCLUSIVE TAMP A DE VEDACAO COM ESCOTILHA E FIXADORES,CONFORME ABNT NBR 155 27,12217 E 8220.FORNECIMENTO E DE 1500 LITROS	UN	2				0,41 %
13.8	18.025.0005-A	EMOP	BEBEDOURO PURIFICADOR,DE COLUNA,EM ACO INOXIDAVEL,MODELO PRESSAO,COM 2 TORNEIRAS,VAZAO MINIMA DE 30L/H,CONFORME ABNT NBR 16236.FORNECIMENTO RAS,V.MINIMA 30L/H,ABNT NBR16236	UN	1				0,16 %
13.9	18.081.0020-A	EMOP	BANCA SECA DE GRANITO CINZA CORUMBA,COM 2CM DE ESPESSURA E 60CM DE LARGURA,SOBRE APOIOS DE ALVENARIA DE MEIA VEZ E VERGA DE CONCRETO,SEM REVESTIMENTO.FORNECIMENTO E COLOCACAO 60CM DE LARGURA DOS GOS SOCIAIS DESONERADOS	M	6,2				0,50 %

13.10	18.081.0050-A	EMOP	BANCA DE GRANITO CINZA CORUMBA,COM 2CM DE ESPESSURA,COM ABER TURA PARA 1 CUBA (EXCLUSIVE ESTA),SOBRE APOIOS DE ALVENARIA DE MEIA VEZ E VERGA DE CONCRETO,SEM REVESTIMENTO.FORNECIMENT O E COLOCACAO ESSURA E 1 ABERTURA PARA CUBA(EXCLUSIVE CUBA) DOS GOS SOCIAIS DESONERADOS	m²	2,4				0,36 %
14			ILUMINAÇÃO PÚBLICA		1				0,50 %
14.1	21.001.0010-A	EMOP	ASSENTAMENTO DE POSTE DE CONCRETO,CIRCULAR,RETO DE 9,00M,COM CABECA DE CONCRETO,EXCLUSIVE FORNECIMENTO DO POSTE E DA CAB ECA NEIRO E ABNT NBR 16697 AO PUBLICA), INCLUSIVE ENCARGOS SOCIAIS DESONERADOS	UN	1				0,08 %
14.2	21.002.0010-A	EMOP	POSTE DE CONCRETO COM SECAO CIRCULAR,RETO,COM 9,00M DE COMPR IMENTO,TIPO LEVE,EXCLUSIVE TRANSPORTE.FORNECIMENTO , EXCL.TRANS.,C/CARGA NOMINAL HORIZ.300KGF	UN	1				0,28 %
14.3	21.011.0012-A	EMOP	FUNDACAO SIMPLES DE CONCRETO PRE-MOLDADO,PROJETO RIOLUZ,COM CHUMBADORES DE ACO,PROVIDO DE ARRUELAS E PORCAS PARA FIXACAO DE POSTE RETO DE ACO,DE 7,00 ATE 9,00M,EXCLUSIVE O POSTE E C HUMBADORES 5MM AO PUBLICA), INCLUSIVE ENCARGOS SOCIAIS DESONERADOS	UN	1				0,05 %
14.4	21.015.0208-A	EMOP	ATERRAMENTO DE POSTE DE ACO,INCLUSIVE FORNECIMENTO DOS MATER IAIS , SECAO CIRCULAR DE 10,0 A 500,0MM2 COM COMPRIMENTO DE 2,40M AO PUBLICA), INCLUSIVE ENCARGOS SOCIAIS DESONERADOS	UN	3				0,06 %
14.5	21.015.0230-A	EMOP	HASTE PARA ATERRAMENTO,DE 5/8"(16MM),COM 2,40M DE COMPRIMENT O.FORNECIMENTO COM COMPRIMENTO DE 2,40M	UN	1				0,01 %
14.6	21.020.0106-A	EMOP	COMANDO DE CIRCUITO,PADRAO RIOLUZ,EXCLUSIVE O FORNECIMENTO D AS FERRAGENS DE FIXACAO E DO COMANDO.COLOCACAO AO PUBLICA), INCLUSIVE ENCARGOS SOCIAIS DESONERADOS	UN	1				0,02 %



Total sem BDI
Total do BDI
Total Geral

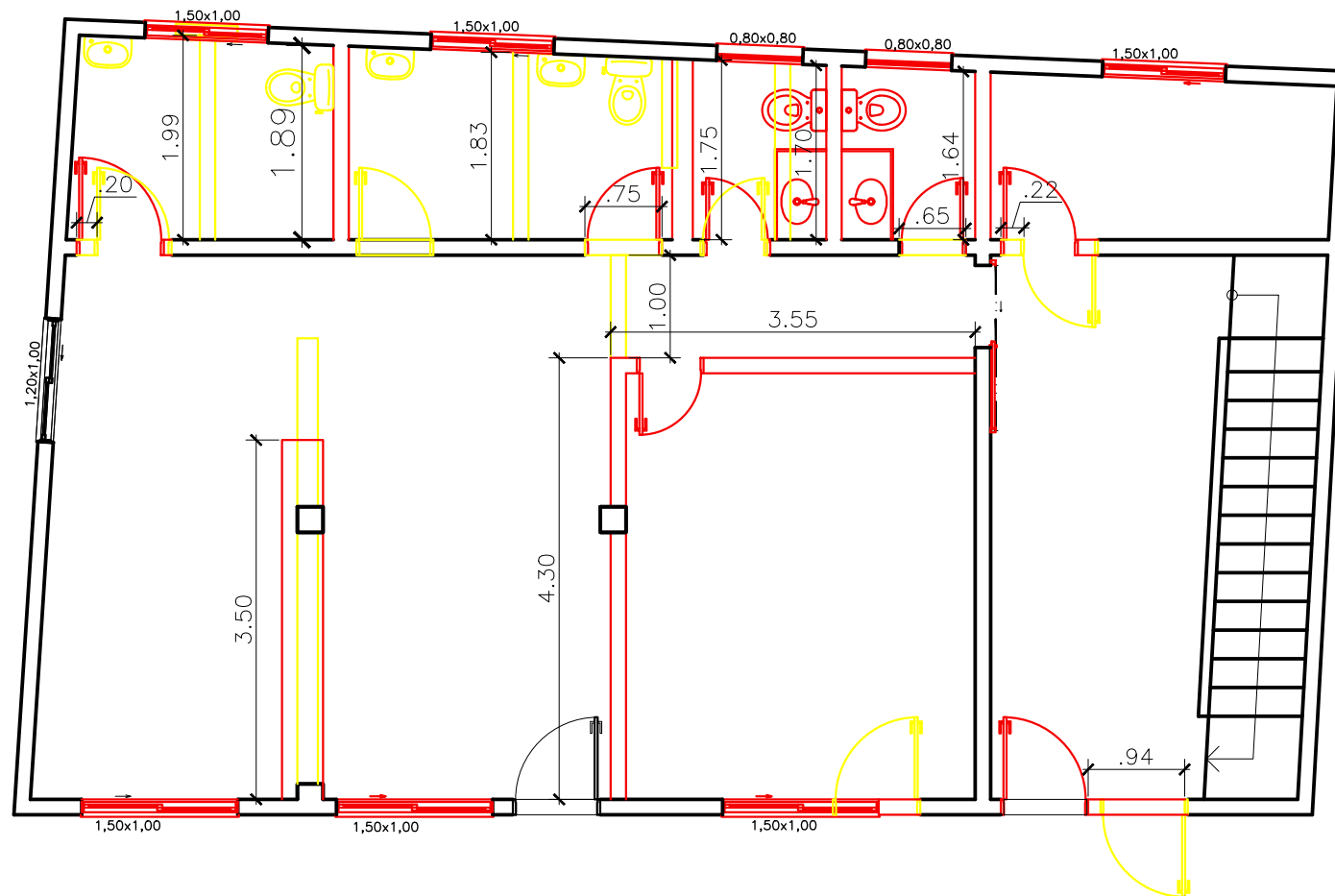

1 PLANTA BAIXA TÉRREO ESCALA 1:50

- DEMOLIR
- CONSTRUIR

Assinado digitalmente por:
Fernando de Abreu Ciambarella
 815.837-
 Data: 09/04/2026 14:42

INFRAESTRUTURA E OBRAS DE NITERÓI - ION	 PREFEITURA DE NITERÓI <small>EMPRESA DE INFRAESTRUTURA E OBRAS DE NITERÓI - ION</small>		PREFEITURA MUNICIPAL DE NITERÓI	
	REFORMA DO CENTRO COMUNITÁRIO NO MORRO DO PREVENTÓRIO - NITERÓI			FOLHA:
	DESENHO: PLANTA BAIXA CONSTRUIR E DEMOLIR TÉRREO			01
	DIRETORA DE OPERAÇÕES:	EXECUÇÃO EM Acad:	DATA:	ESCALA:
	LEILA FIGUEIREDO	FERNANDO CIAMBARELLA GABRIELLA PATRICIO	SET/2022	1/50

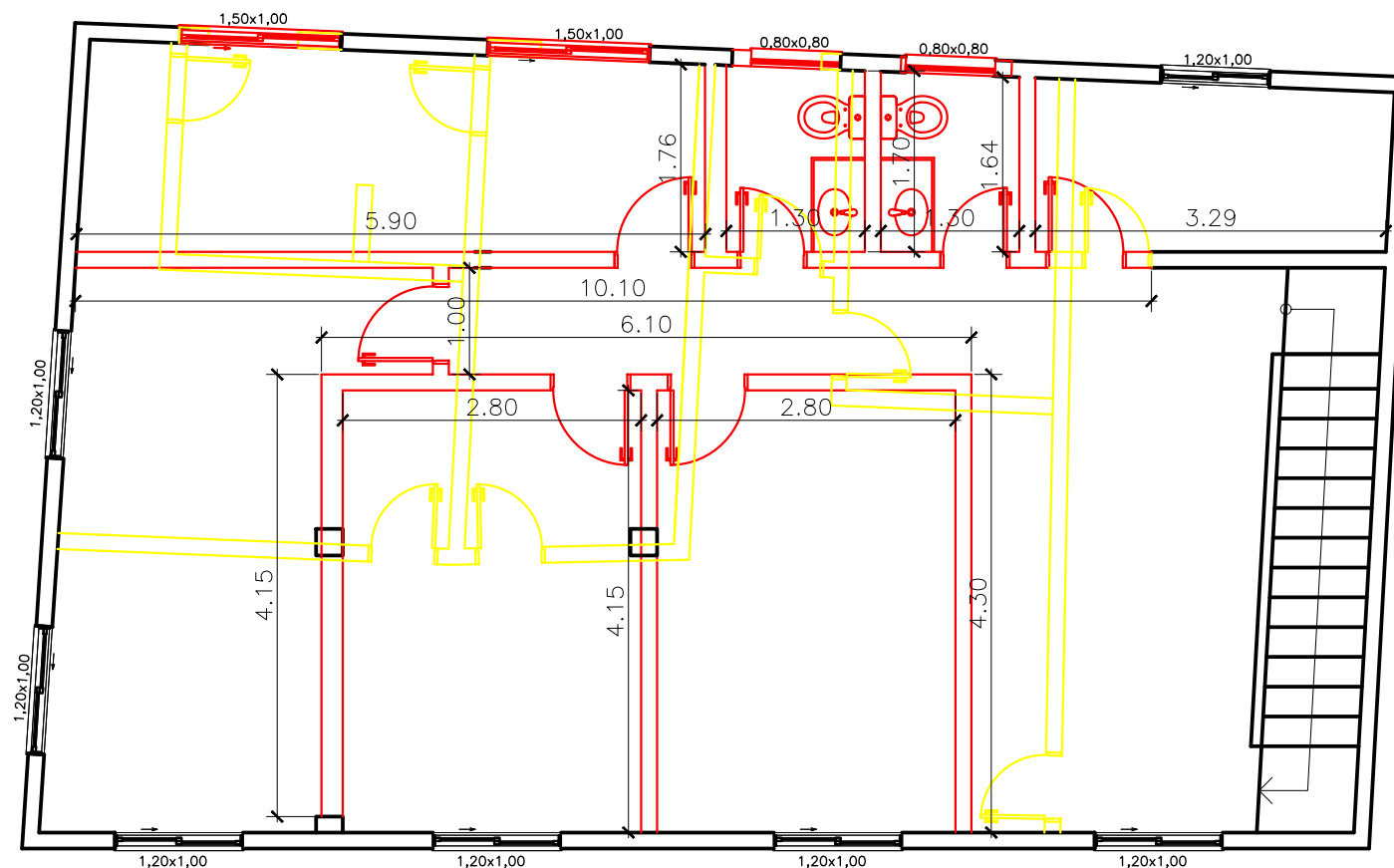

1 PLANTA BAIXA 1º PAV ESCALA 1:50

- DEMOLIR
- CONSTRUIR

INFRAESTRUTURA E OBRAS DE NITERÓI - ION	 PREFEITURA DE NITERÓI EMPRESA DE INFRAESTRUTURA E OBRAS DE NITERÓI - ION		PREFEITURA MUNICIPAL DE NITERÓI	
	REFORMA DO CENTRO COMUNITÁRIO NO MORRO DO PREVENTÓRIO - NITERÓI			FOLHA:
	DESENHO: PLANTA BAIXA CONSTRUIR E DEMOLIR 1º PAVIMENTO			02
	DIRETORA DE OPERAÇÕES: LEILA FIGUEIREDO	EXECUÇÃO EM Acad: FERNANDO CIAMBARELLA GABRIELLA PATRICIO	DATA: SET/2022	ESCALA: 1/50

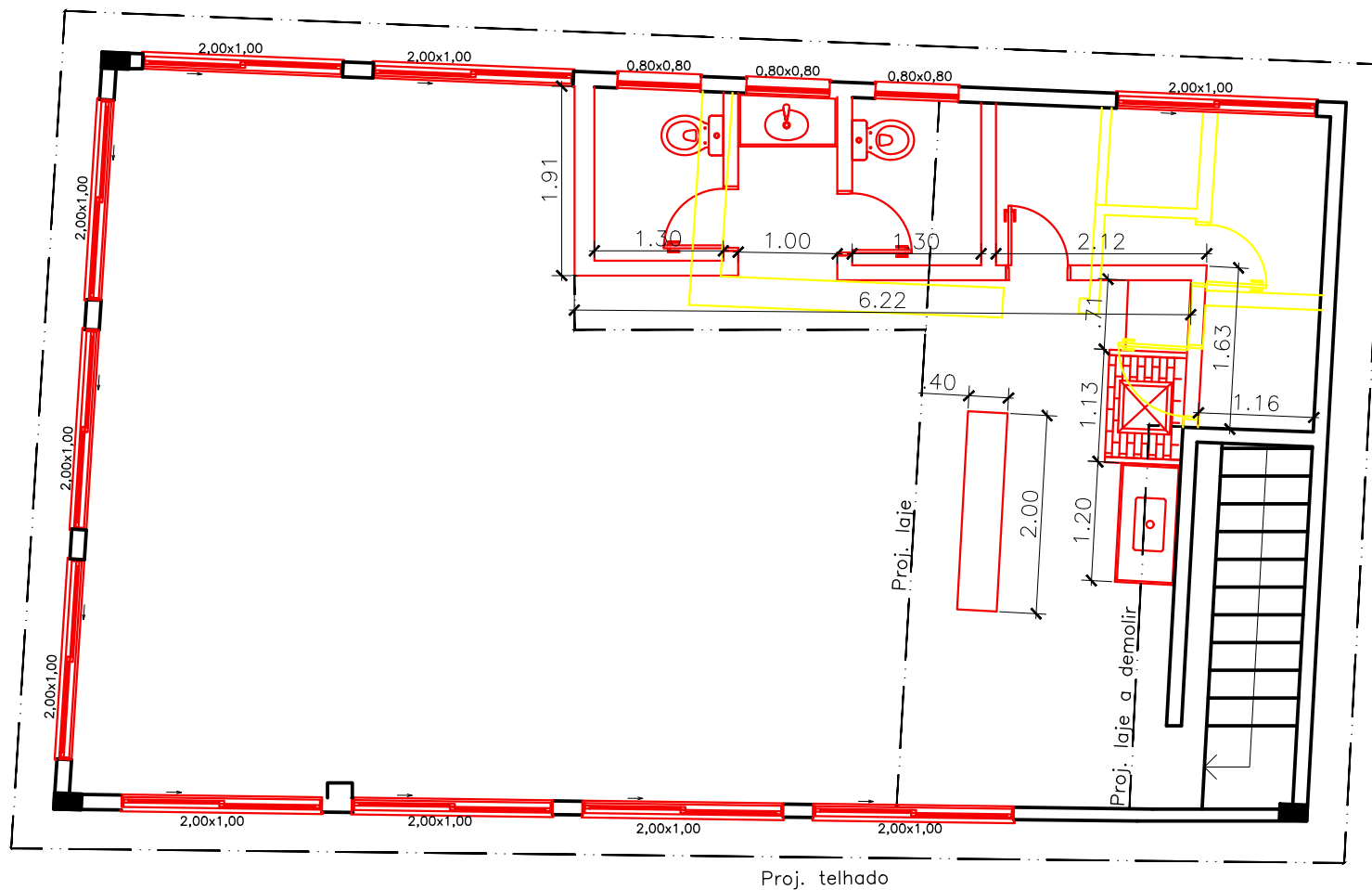

1 PLANTA BAIXA 2º PAV

ESCALA 1:50

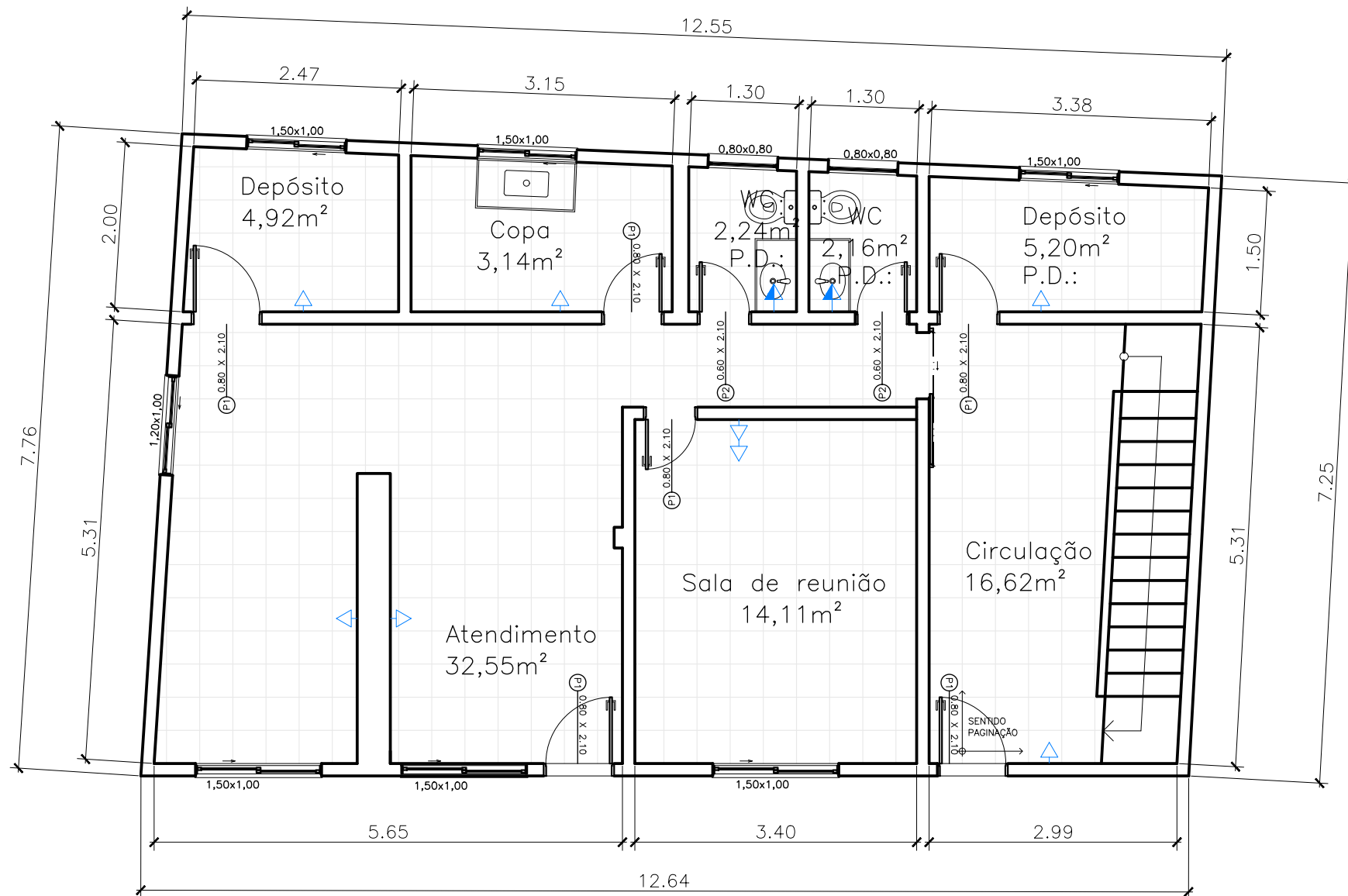

- DEMOLIR
- CONSTRUIR

INFRAESTRUTURA E OBRAS DE NITERÓI - ION	 PREFEITURA DE NITERÓI EMPRESA DE INFRAESTRUTURA E OBRAS DE NITERÓI - ION		PREFEITURA MUNICIPAL DE NITERÓI	
	REFORMA DO CENTRO COMUNITÁRIO NO MORRO DO PREVENTÓRIO - NITERÓI			FOLHA:
	DESENHO: PLANTA BAIXA CONSTRUIR E DEMOLIR 2º PAVIMENTO			03
	DIRETORA DE OPERAÇÕES: LEILA FIGUEIREDO	EXECUÇÃO EM Acad: FERNANDO CIAMBARELLA GABRIELLA PATRICIO	DATA: SET/2022	ESCALA: 1/50



1 PLANTA BAIXA TÉRREO
 ESCALA 1:50

LEGENDA DE PONTOS DE TOMADA

-  TOMADA BAIXA DE ENERGIA PADRÃO BRASILEIRO, INSTALADA A 0,30m DO PISO
-  TOMADA MÉDIA DE ENERGIA PADRÃO BRASILEIRO, INSTALADA A 1,20m DO PISO

 PREFEITURA MUNICIPAL DE NITERÓI			
REFORMA DO CENTRO COMUNITÁRIO NO MORRO DO PREVENTÓRIO - NITERÓI			FOLHA:
DESENHO: PLANTA BAIXA TÉRREO			04
DIRETORA DE OPERAÇÕES:	EXECUÇÃO EM Acad:	DATA:	ESCALA:
LEILA FIGUEIREDO	FERNANDO CIAMBARELLA GABRIELLA PATRICIO	SET/2022	1/50

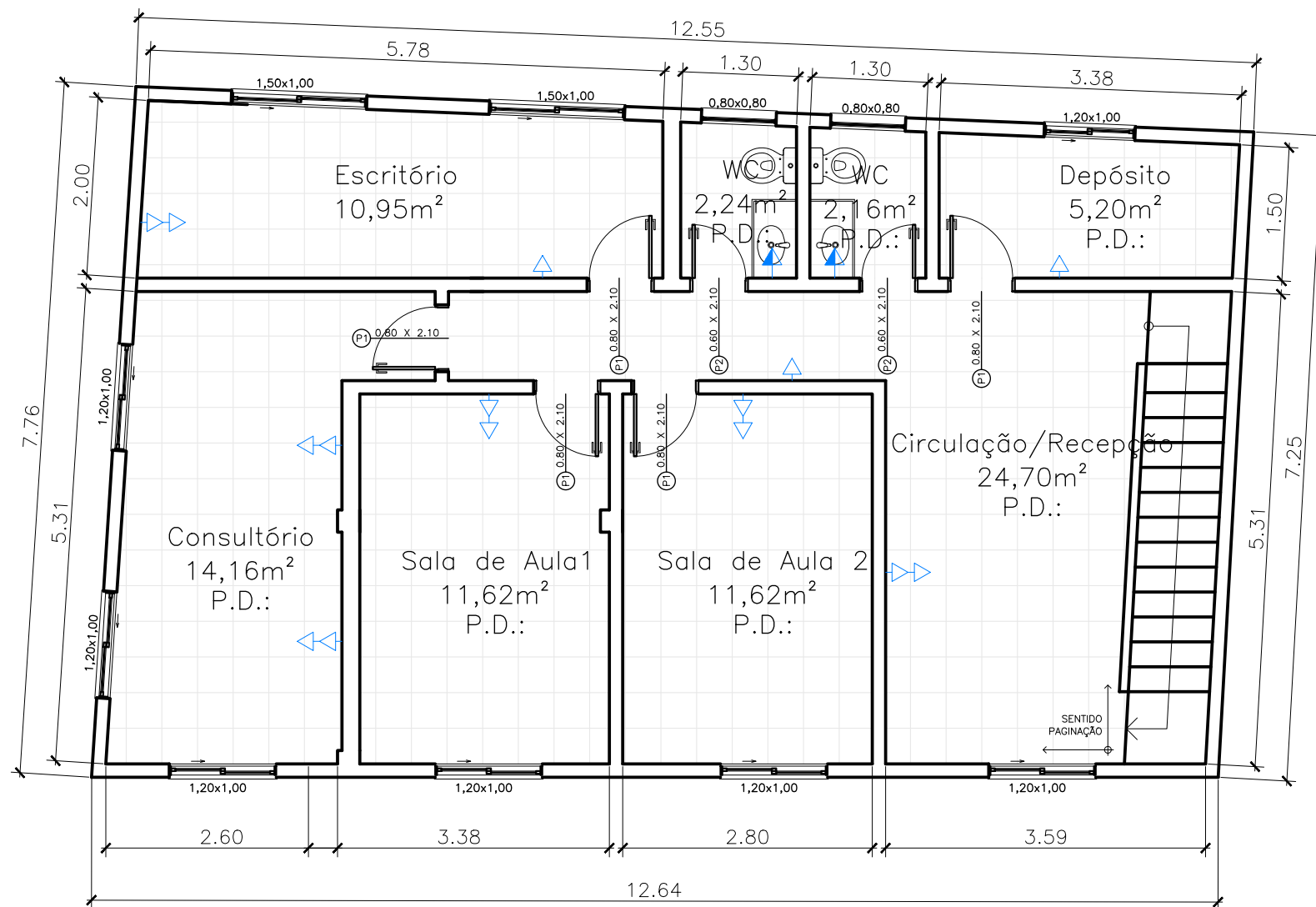

1 PLANTA BAIXA 1º PAV
ESCALA 1:50

LEGENDA DE PONTOS DE TOMADA

- TOMADA BAIXA DE ENERGIA PADRÃO BRASILEIRO, INSTALADA A 0,30m DO PISO
- TOMADA MÉDIA DE ENERGIA PADRÃO BRASILEIRO, INSTALADA A 1,20m DO PISO

		PREFEITURA MUNICIPAL DE NITERÓI	
REFORMA DO CENTRO COMUNITÁRIO NO MORRO DO PREVENTÓRIO - NITERÓI		FOLHA:	
DESENHO:		05	
PLANTA BAIXA 1º PAVIMENTO		ESCALA:	
DIRETORA DE OPERAÇÕES:		EXECUÇÃO EM Acad:	
LEILA FIGUEIREDO		FERNANDO CIAMBARELLA GABRIELLA PATRICIO	
DATA:		1/50	
SET/2022			

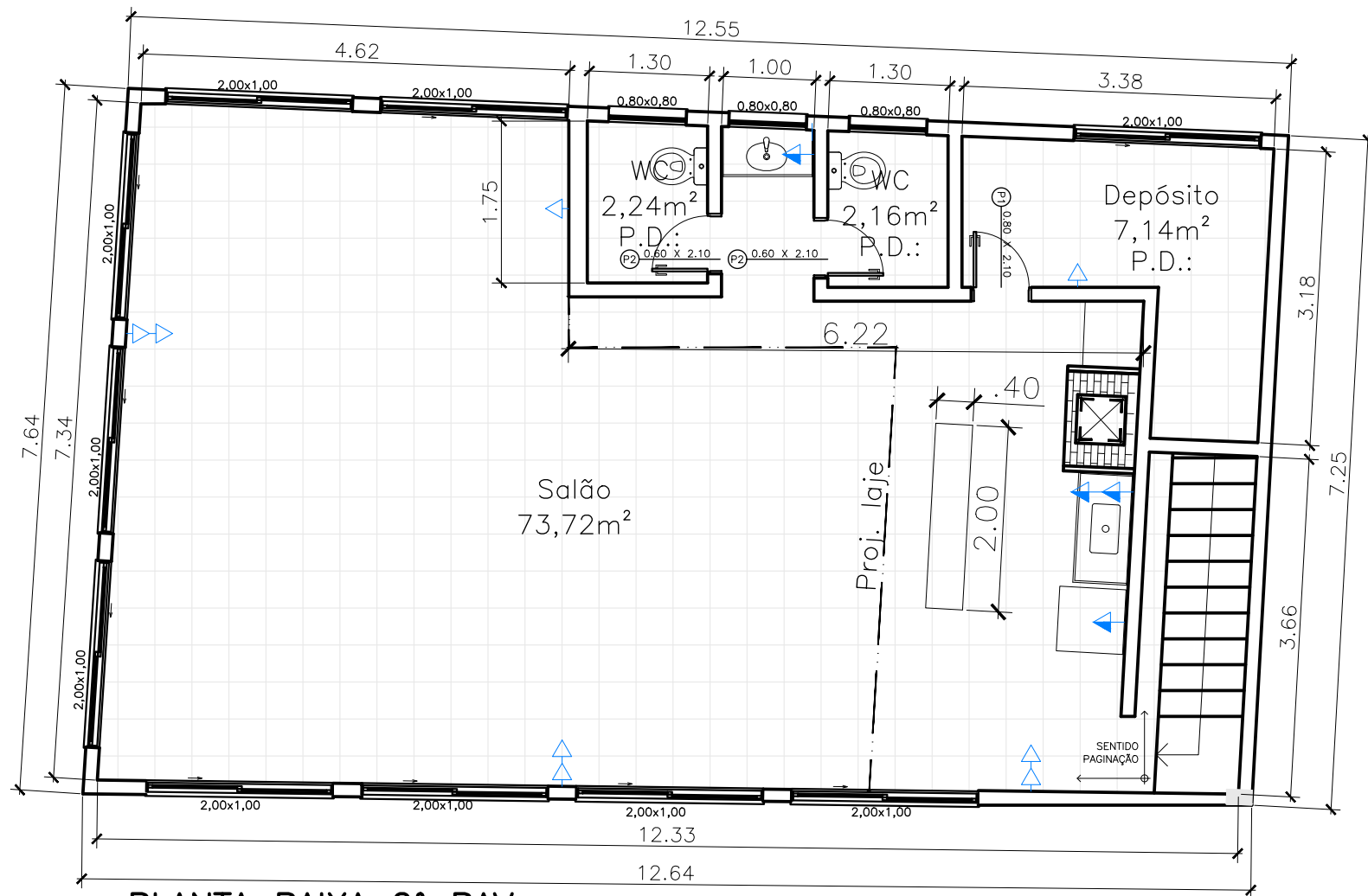

1 PLANTA BAIXA 2º PAV
ESCALA 1:50

LEGENDA DE PONTOS DE TOMADA	
	TOMADA BAIXA DE ENERGIA PADRÃO BRASILEIRO, INSTALADA A 0,30m DO PISO
	TOMADA MÉDIA DE ENERGIA PADRÃO BRASILEIRO, INSTALADA A 1,20m DO PISO

		PREFEITURA MUNICIPAL DE NITERÓI	
REFORMA DO CENTRO COMUNITÁRIO NO MORRO DO PREVENTÓRIO - NITERÓI		FOLHA:	
DESENHO: PLANTA BAIXA 2º PAVIMENTO		06	
DIRETORA DE OPERAÇÕES: LEILA FIGUEIREDO		EXECUÇÃO EM Acad: FERNANDO CIAMBARELLA GABRIELLA PATRICIO	DATA: SET/2022
		ESCALA:	1/50

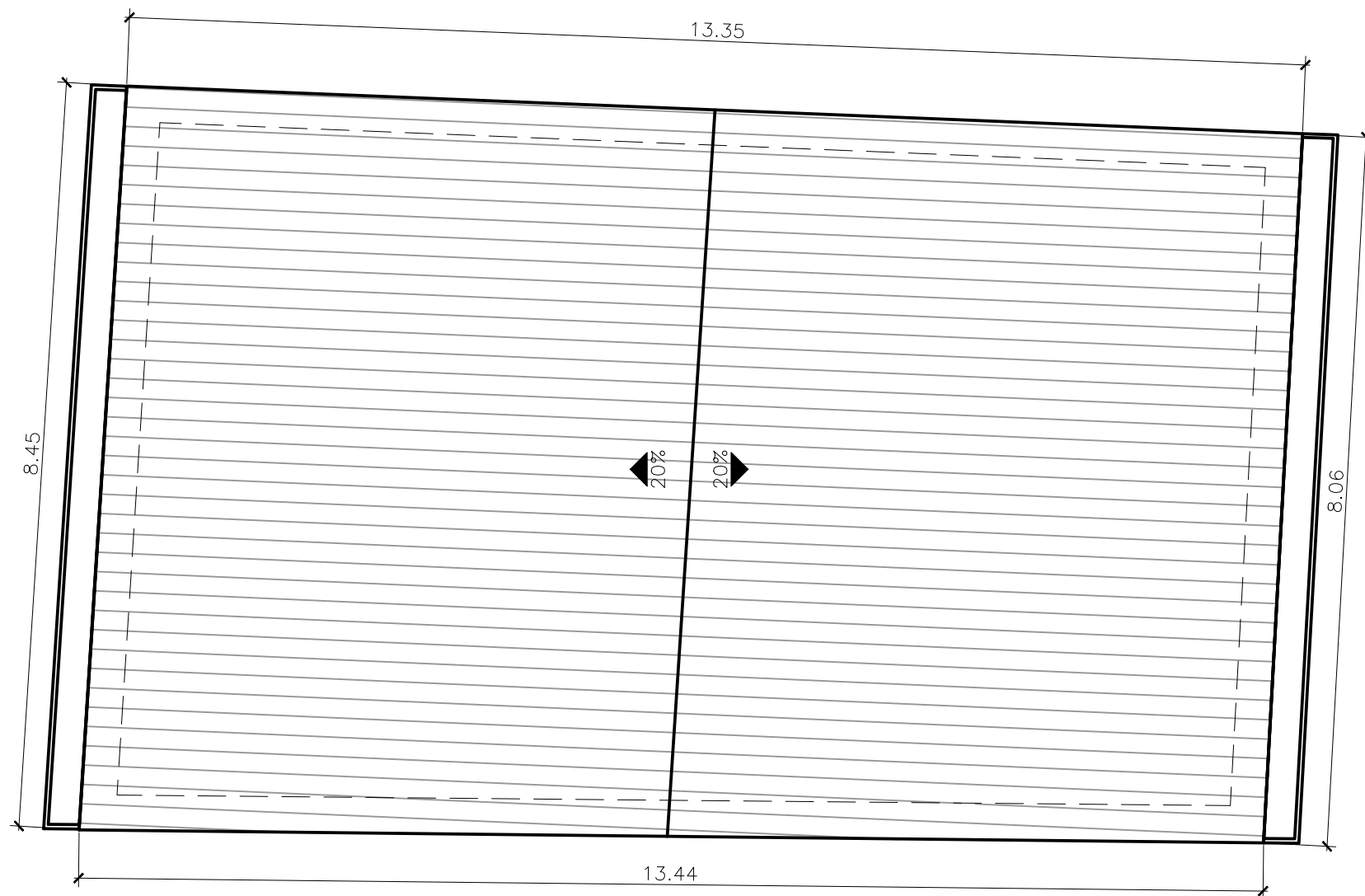

1 PLANTA DE COBERTURA
ESCALA 1:50

INFRAESTRUTURA E OBRAS DE NITERÓI - ION	 PREFEITURA DE NITERÓI EMPRESA DE INFRAESTRUTURA E OBRAS DE NITERÓI - ION TEMPO DE AVANÇAR	PREFEITURA MUNICIPAL DE NITERÓI		
	REFORMA DO CENTRO COMUNITÁRIO NO MORRO DO PREVENTÓRIO - NITERÓI			FOLHA:
	DESENHO: PLANTA DE COBERTURA			07
	DIRETORA DE OPERAÇÕES: LEILA FIGUEIREDO	EXECUÇÃO EM Acad: FERNANDO CIAMBARELLA GABRIELLA PATRICIO	DATA: SET/2022	ESCALA: 1/50

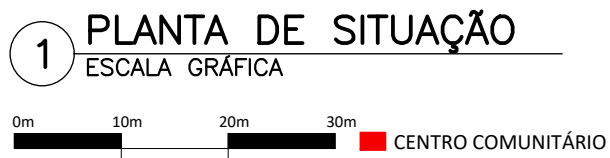
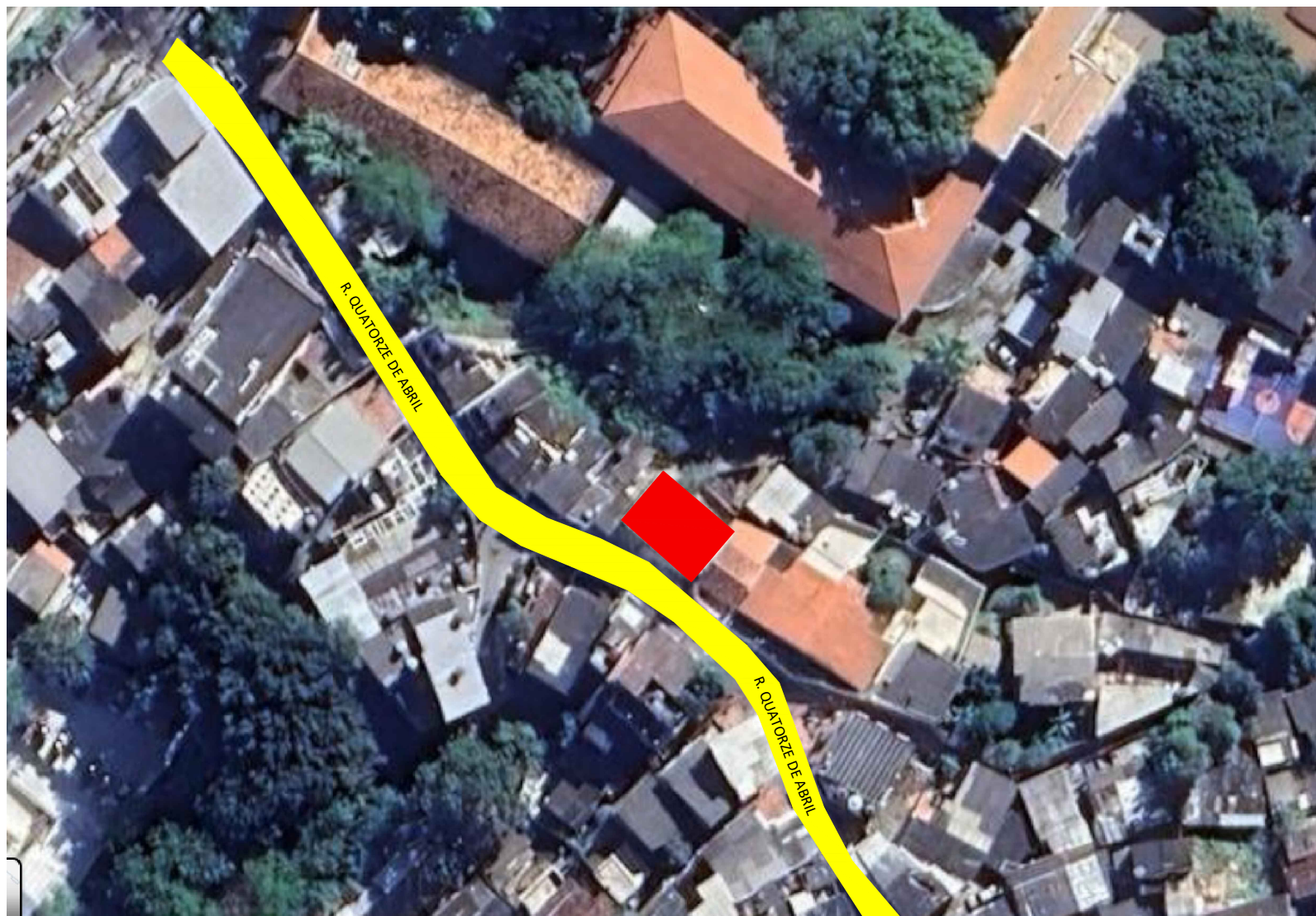

INFRAESTRUTURA E OBRAS DE NITERÓI - ION	 PREFEITURA DE NITERÓI EMPRESA DE INFRAESTRUTURA E OBRAS DE NITERÓI - ION		PREFEITURA MUNICIPAL DE NITERÓI	
	REFORMA DO CENTRO COMUNITÁRIO NO MORRO DO PREVENTÓRIO - NITERÓI			FOLHA:
	DESENHO: PLANTA DE SITUAÇÃO			08
	DIRETORA DE OPERAÇÕES: LEILA FIGUEIREDO	EXECUÇÃO EM Acad: FERNANDO CIAMBARELLA GABRIELLA PATRICIO	DATA: SET/2022	ESCALA: NO DESENHO